

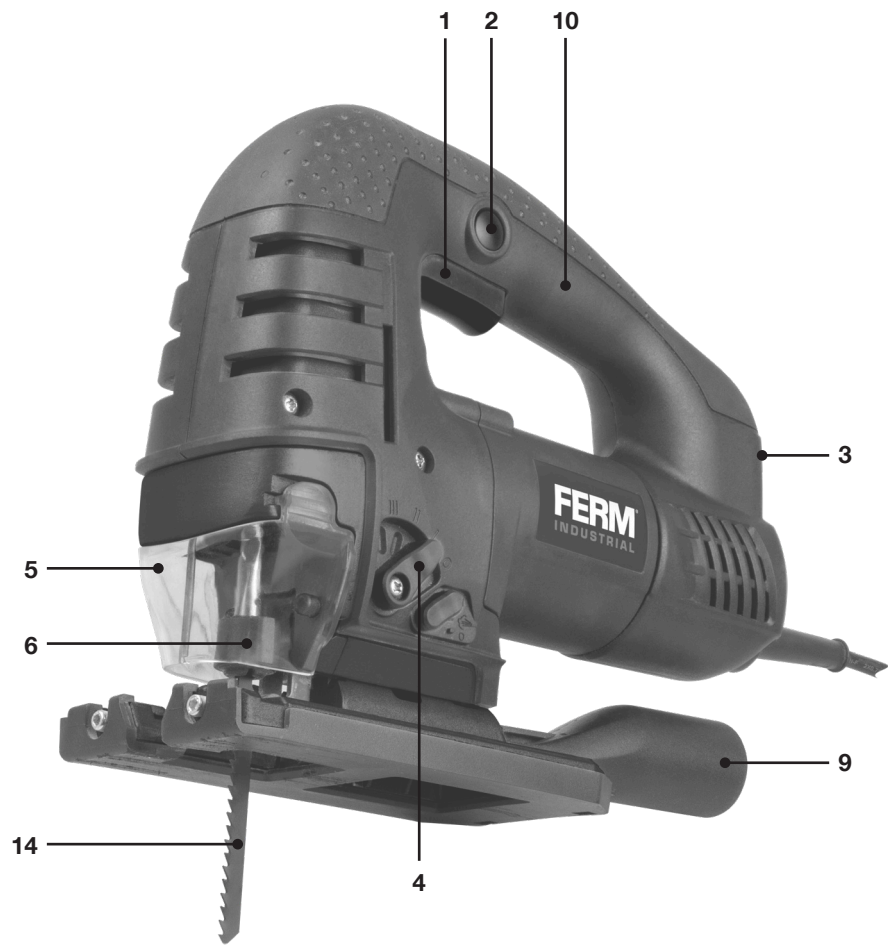

## JSM1025P

EN	Original instructions	05	LT	Originalios instrukcijos vertimas	68
DE	Übersetzung der Originalbetriebsanleitung	09	LV	Instrukciju tulkojums no oriģinālvalodas	72
NL	Vertaling van de oorspronkelijke gebruiksaanwijzing	13	ET	Algupärase kasutusjuhendi tõlge	76
FR	Traduction de la notice originale	17	RO	Traducere a instructiunilor originale	80
ES	Traducción del manual original	21	HR	Prevedeno s izvornih uputa	84
PT	Tradução do manual original	25	SR	Prevod originalnog uputstva	87
IT	Traduzione delle istruzioni originali	29	BS	Prevod originalnog uputstva	87
SV	Översättning av bruksanvisning i original	33	BG	Превод на оригиналната инструкция	91
FI	Alkuperäisten ohjeiden käännös	37	RU	Перевод исходных инструкций	96
NO	Oversatt fra original veiledning	41	UK	Переклад оригінальних інструкцій	100
DA	Oversættelse af den originale brugsanvisning	45	EL	Μετάφραση του πρωτοτύπου των οδηγιών χρήσης	105
HU	Eredeti használati utasítás fordítása	49	AR	تعليمات للاستخدام	109
CS	Překlad původního návodu k používání	53	TR	Orijinal talimatların çevirisi	113
SK	Prevod izvornih navodil	57	MK	Превод на оригиналните упатства	117
SL	Preklad pôvodného návodu na použitie	61			
PL	Tłumaczenie instrukcji oryginalnej	64			



**Fig. A**

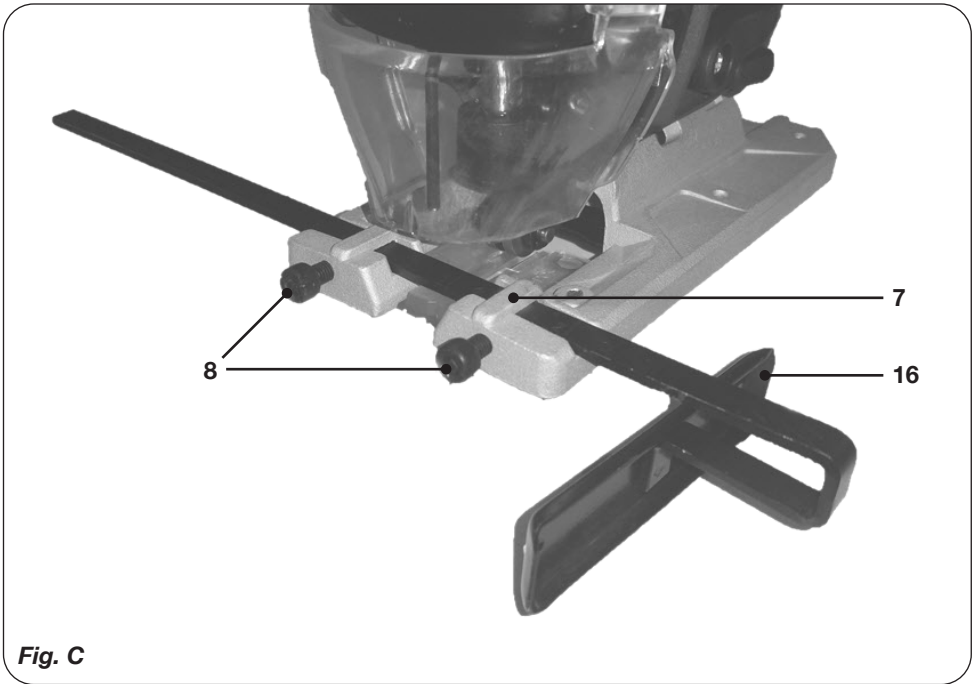
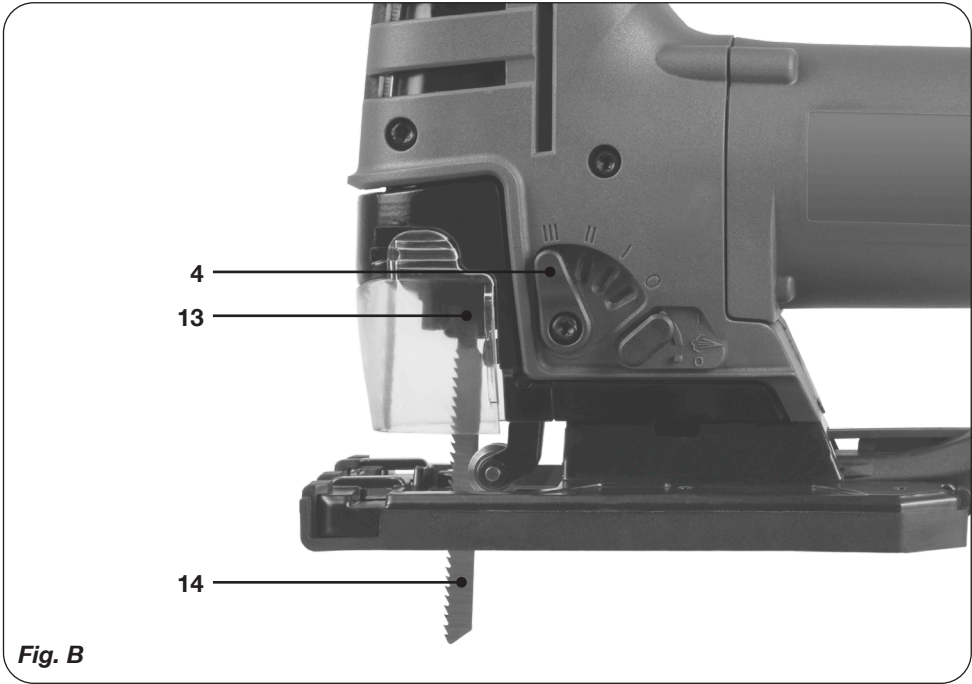

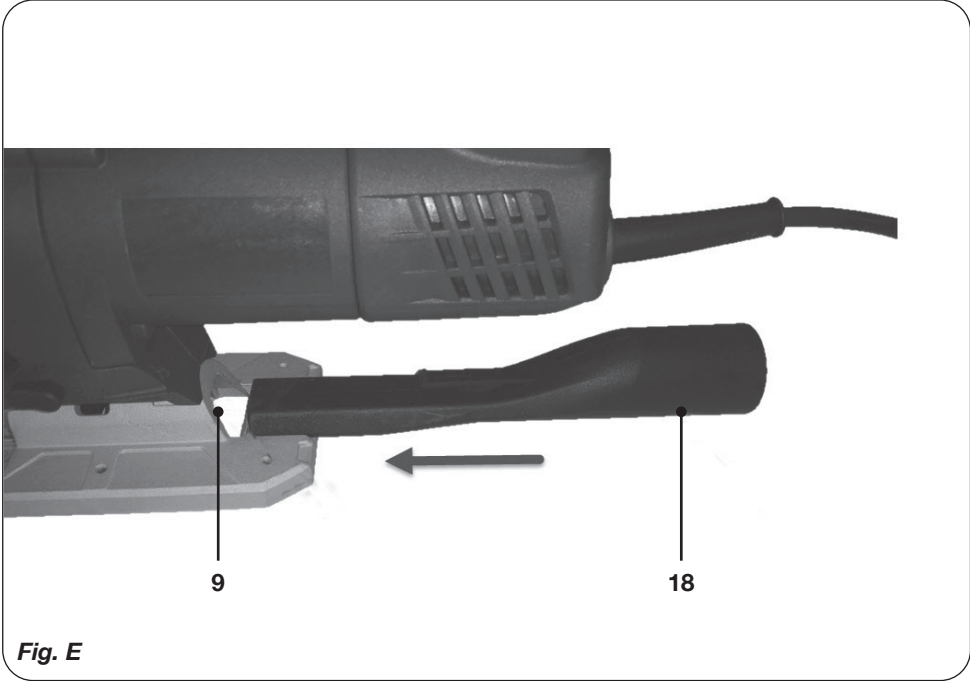
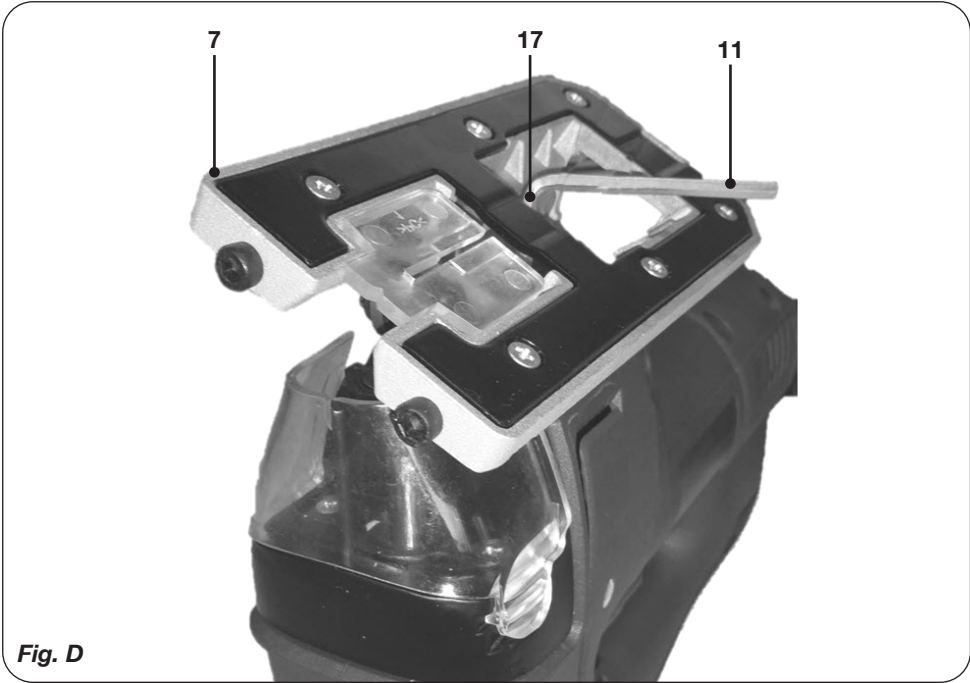

## JIG SAW 750W

Thank you for buying this Ferm product.

By doing so you now have an excellent product, delivered by one of Europe's leading suppliers. All products delivered to you by Ferm are manufactured according to the highest standards of performance and safety. As part of our philosophy we also provide an excellent customer service, backed by our comprehensive warranty. We hope you will enjoy using this product for many years to come.

### SAFETY WARNINGS



#### WARNING

**Read the enclosed safety warnings, the additional safety warnings and the instructions.**

*Failure to follow the safety warnings and the instructions may result in electric shock, fire and/or serious injury.*

**Keep the safety warnings and the instructions for future reference.**

The following symbols are used in the user manual or on the product:



*Read the user manual.*



*Risk of personal injury.*



*Risk of electric shock.*



*Immediately remove the mains plug from the mains if the mains cable becomes damaged and during cleaning and maintenance.*



*Wear safety goggles.  
Wear hearing protection.*



*Wear a dust mask.*



*Double insulated.*



*Do not dispose of the product in unsuitable containers.*



*The product is in accordance with the applicable safety standards in the European directives.*

### ADDITIONAL SAFETY WARNINGS FOR JIGSAWS

- Do not work materials containing asbestos. Asbestos is considered carcinogenic.
- Wear safety goggles, hearing protection and if necessary other protective means, such as safety gloves, safety shoes, etc.
- Before use, remove all nails and other metal objects from the workpiece.
- Make sure that the workpiece is properly supported or fixed.
- Do not use the machine without the guard.
- Inspect the saw blade before each use. Do not use saw blades which are bent, cracked, or otherwise damaged.
- Make sure that the saw blade is properly mounted.
- Only use saw blades that are suitable for use with the machine.
- Only use saw blades with the correct dimensions.
- Do not use other accessories than saw blades.
- Do not use saw blades made of HSS steel.
- Do not use the machine on workpieces requiring a maximum sawing depth that exceeds the maximum sawing depth of the saw blade.
- Hold the machine by the insulated gripping surfaces where the saw blade may contact hidden wiring or the mains cable. If the saw blade contacts a 'live' wire, the exposed metal parts of the machine can also become 'live'. Risk of electric shock.
- Let the machine run at no load in a safe area after mounting the saw blade. If the machine vibrates strongly, immediately switch off the machine, remove the mains plug from the mains, and try to solve the problem.
- Beware that the saw blade continues to rotate for a short period after switching off the machine. Do not attempt to bring the saw blade to a standstill yourself.

#### Kickback

Kickback is the upward and backward movement of the saw blade when the saw blade unexpectedly touches an object. Securely hold the machine during use. Keep your attention focused on the operation.

Kickback is usually caused by:

- unintentionally touching hard objects or materials with the rotating saw blade;
- a blunt saw blade;
- a saw blade that is not properly mounted;
- sawing into a previous cut;
- a lack of attention to the operation;
- an instable stance.

## ELECTRICAL SAFETY



*Always check that the voltage of the power supply corresponds to the voltage on the rating plate.*

- Do not use the machine if the mains cable or the mains plug is damaged.
- Only use extension cables that are suitable for the power rating of the machine with a minimum thickness of 1.5 mm<sup>2</sup>. If you use an extension cable reel, always fully unroll the cable.

## TECHNICAL DATA

Mains voltage	V~	230-240
Mains frequency	Hz	50
Power input	W	750
No-load speed	min <sup>-1</sup>	600 - 2,800
Max. sawing depth (wood)	mm	110
Max. sawing stroke	mm	20
Mitre angle	°	+45 - -45
Number of pendulum positions		3+1
Weight	kg	3.25

## NOISE AND VIBRATION

Sound pressure (L <sub>pa</sub> )	dB(A)	89
Acoustic power (L <sub>wa</sub> )	dB(A)	100
Uncertainty (K)	dB(A)	3
Vibration (wood)	m/s <sup>2</sup>	8.87
Vibration (metal)	m/s <sup>2</sup>	5.51
Uncertainty (K)	m/s <sup>2</sup>	1.5



*Wear hearing protection.*

## Vibration level

The vibration emission level stated in this instruction manual has been measured in accordance with a standardised test given in EN 62841; it may be used to compare one tool with another and as a preliminary assessment of exposure to vibration when using the tool for the applications mentioned

- using the tool for different applications, or with different or poorly maintained accessories,

- may significantly increase the exposure level
- the times when the tool is switched off or when it is running but not actually doing the job, may significantly reduce the exposure level

Protect yourself against the effects of vibration by maintaining the tool and its accessories, keeping your hands warm, and organizing your work patterns

## DESCRIPTION (FIG. A)

Your pendulum action jigsaw has been designed for sawing wood, metal, plastics, ceramics, rubber, etc. to any required size and in any required shape.

1. On/off switch
2. Lock-on button
3. Speed adjustment wheel
4. Pendulum action switch
5. Guard
6. Saw blade holder
7. Saw shoe
8. Locking bolt for parallel guide
9. Dust extraction connection
10. Grip
11. Allen key

## ASSEMBLY



*Before assembly, always switch off the machine and remove the mains plug from the mains.*

## Mounting and removing the saw blade (fig. B)

Refer to the table below to select the required saw blade.

Saw blade	Material
Coarse	Wood
Medium	Wood
Fine	Steel, aluminium, plastic
Very fine	Wood (curves)



*Do not attempt to remove the guard from the machine.*

## Fitting a saw blade

### Fig. B

The machine is equipped with a quick fit system.

- Turn the clamping ring (13) of the saw blade holder as far to the left as possible and hold it there.

- Place the saw blade in the blade holder.
- Let go of the clamping ring.
- Make sure when changing the saw blade that the blade holder is free of material debris (such as splinters of wood or metal).
- Before use, always check that the saw blade is securely fixed.

#### Removing the saw blade

- Turn the clamping ring of the saw blade holder as far to the left as possible and hold it there.
- Remove the saw blade from its holder.
- Let go of the clamping ring.

#### Mounting and removing the parallel guide (fig. C)

The parallel guide is used for sawing along edges at a maximum distance of 16 cm.

#### Mounting

- Slacken the Allen screws (8) using the Allen key (11).
- Insert the parallel guide (16) into the saw shoe (7).
- Set the parallel guide (16) to the required position.
- Tighten the Allen screws (8) using the Allen key (11).

#### Removing

- Slacken the Allen screws (8) using the Allen key (11).
- Remove the parallel guide (16) from the saw shoe (7).
- Tighten the Allen screws (8) using the Allen key (11).

## USE

#### Switching on and off (fig. A)

- To switch on the machine, press the on/off switch (1).
- To switch the machine to continuous mode, keep the on/off switch (1) pressed and simultaneously press the lock-on button (2).
- To switch off the machine, release the on/off switch (1).

#### Setting the sawing speed (fig. A)

The speed adjustment wheel is used for setting the sawing speed. The speed adjustment wheel can be set to 6 positions. The ideal sawing speed depends on the profile and the teeth of the saw blade and on the material to be worked.



*Do not set the sawing speed during use.*

- Turn the speed adjustment wheel (3) to the required position.
- For hard materials, use a saw blade with fine teeth and select a lower speed.
- For soft materials, use a saw blade with coarse teeth and select a higher speed.

#### Setting the mitre angle (fig. D)

The mitre angle is variable between  $-45^\circ$  and  $+45^\circ$ .



*Do not set the mitre angle during use.*

- Slacken the Allen screws (17) using the Allen key (11).
- Tilt the saw shoe (7) to the required position.
- Tighten the Allen screws (17) using the Allen key (11).

#### Using the pendulum action switch (fig. A)

The pendulum action switch is used to set the way in which the teeth of the saw blade grip the material. The pendulum action switch can be set to 4 positions.



*Do not set the pendulum position during use.*

- Turn the pendulum action switch (4) to required position according to the material to be worked. Refer to the table below to select the required position.

Material	Pendulum position
Wood	1-3
Plastics	1
Aluminium	0-1
Steel	0
Ceramics	0
Rubber	0

#### Dust extraction (fig. E)

- Insert the dust extraction adapter (18) into the dust extraction connection (9).
- Connect the hose of a vacuum cleaner to the dust extraction adapter (18).

#### Hints for optimum use

- Clamp the workpiece. Use a clamping device for small workpieces.

- Draw a line to define the direction in which to guide the saw blade.
- Firmly hold the machine by the grip.
- Set the sawing speed.
- Set the mitre angle.
- Set the pendulum position.
- Switch on the machine.
- Wait until the machine has reached full speed.
- Place the saw shoe on the workpiece.
- Slowly move the machine along the pre-drawn line, firmly pressing the saw shoe against the workpiece.
- Do not apply too much pressure on the machine. Let the machine do the work.
- Switch off the machine and wait for the machine to come to a complete standstill before putting the machine down.

## CLEANING AND MAINTENANCE



*Before cleaning and maintenance, always switch off the machine and remove the mains plug from the mains.*

- Regularly clean the housing with a soft cloth.
- Keep the ventilation slots free from dust and dirt. If necessary, use a soft, moist cloth to remove dust and dirt from the ventilation slots.
- Regularly clean the saw blade to avoid inaccuracies during use.
- Regularly lubricate the guide roller.

### Replacing the saw blade (fig. B)

Worn or damaged saw blades must be replaced immediately.



*Only use sharp and undamaged saw blades.*

- To remove the old saw blade (14), proceed as described in the section „Mounting and removing the saw blade“.
- To mount the new saw blade (14), proceed as described in the section „Mounting and removing the saw blade“.

## WARRANTY

Consult the enclosed warranty terms.

## ENVIRONMENT

### Disposal



The product, the accessories, and the packaging must be sorted for environmentally friendly recycling.

### Only for EC countries

Do not dispose of power tools into domestic waste. According to the European Guideline 2012/19/EU for Waste Electrical and Electronic Equipment and its implementation into national right, power tools that are no longer usable must be collected separately and disposed of in an environmentally friendly way.



## STICHSÄGE 750W

Vielen Dank für den Kauf dieses Ferm Produkts. Hiermit haben Sie ein ausgezeichnetes Produkt erworben, dass von einem der führenden Lieferanten Europas geliefert wird.

Alle von Ferm an Sie gelieferten Produkte sind nach den höchsten Standards von Leistung und Sicherheit gefertigt. Teil unserer Firmenphilosophie ist es auch, Ihnen einen ausgezeichneten Kundendienst anbieten zu können, der von unserer umfassenden Garantie unterstützt wird.

Wir hoffen, dass Sie viele Jahre Freude an diesem Produkt haben.

## SICHERHEITSHINWEISE



### ACHTUNG

**Lesen Sie die beiliegenden Sicherheitsanweisungen, die zusätzlichen Sicherheitsanweisungen sowie die Bedienungsanleitung.**

*Das Nichtbeachten der Sicherheitsanweisungen und der Bedienungsanleitung kann zu einem Stromschlag, Feuer und/oder schweren Verletzungen führen.*

**Bewahren Sie die Sicherheitsanweisungen und die Bedienungsanleitung zur künftigen Bezugnahme auf.**

Folgende Symbole werden im Benutzerhandbuch oder auf dem Produkt verwendet:



*Lesen Sie das Benutzerhandbuch.*



*Gefahr von Personenverletzungen.*



*Gefahr eines Stromschlags.*



*Ziehen Sie sofort den Netzstecker aus der Steckdose, falls das Netzkabel beschädigt wird sowie bei der Reinigung und Wartung.*



*Tragen Sie eine Schutzbrille. Tragen Sie einen Gehörschutz.*



*Tragen Sie eine Staubmaske.*



*Schutzisoliert.*



*Entsorgen Sie das Produkt nicht in hierfür nicht vorgesehenen Abfallbehältern.*



*Das Produkt entspricht den geltenden Sicherheitsnormen der europäischen Richtlinien.*

## ZUSÄTZLICHE SICHERHEITSWARNHINWEISE FÜR STICHSÄGEN

- Bearbeiten Sie keine asbesthaltigen Materialien. Asbest wird als krebserregend eingestuft.
- Tragen Sie eine Schutzbrille, einen Gehörschutz und gegebenenfalls weitere Schutzausrüstung wie Sicherheitshandschuhe, Sicherheitsschuhe, usw.
- Entfernen Sie vor dem Gebrauch alle Nägel und sonstigen Metallgegenstände aus dem Werkstück.
- Vergewissern Sie sich, dass das Werkstück richtig gestützt bzw. fixiert ist.
- Verwenden Sie die Maschine nicht ohne Schutzvorrichtung.
- Überprüfen Sie das Sägeblatt vor jedem Gebrauch. Verwenden Sie keine verbogenen, gerissenen oder anderweitig beschädigten Sägeblätter.
- Vergewissern Sie sich, dass das Sägeblatt richtig angebracht ist.
- Verwenden Sie nur Sägeblätter, die für den Gebrauch mit der Maschine geeignet sind.
- Verwenden Sie nur Sägeblätter mit den richtigen Maßen.
- Verwenden Sie kein anderes Zubehör als Sägeblätter.
- Verwenden Sie keine aus HSS-Stahl bestehenden Sägeblätter.
- Verwenden Sie die Maschine nicht auf Werkstücken, bei denen eine maximale Sägetiefe erforderlich ist, die die maximale Sägetiefe des Sägeblatts überschreitet.
- Halten Sie die Maschine an den isolierten Griffflächen, falls die Gefahr besteht, dass das Sägeblatt versteckte Leitungen oder das Netzkabel berühren könnte. Falls das Sägeblatt einen spannungsführenden Draht berührt, können die freiliegenden Metallteile der Maschine ebenfalls spannungsführend werden. Gefahr eines Stromschlags.
- Lassen Sie die Maschine nach dem Anbringen des Sägeblatts in einem sicheren Bereich im

Leerlauf laufen. Vibriert die Maschine stark, schalten Sie sie sofort aus, ziehen Sie den Netzstecker aus der Steckdose und versuchen Sie, das Problem zu beheben.

- Seien Sie sich darüber im Klaren, dass das Sägeblatt nach dem Abschalten der Maschine noch etwas nachläuft. Versuchen Sie nicht, das Sägeblatt selbst zum Stillstand zu bekommen.

### Rückschlag

Als Rückschlag wird die Auf- und Rückwärtsbewegung des Sägeblatts bezeichnet, wenn dieses unerwartet auf einen Gegenstand trifft. Halten Sie die Maschine beim Gebrauch sicher fest. Konzentrieren Sie sich auf die Arbeit.

Ein Rückschlag wird normalerweise verursacht durch:

- ein unbeabsichtigtes Berühren harter Gegenstände oder Materialien mit dem sich bewegenden Sägeblatt;
- ein stumpfes Sägeblatt;
- ein nicht richtig montiertes Sägeblatt;
- Sägearbeiten in einem vorherigen Schnitt;
- mangelnde Aufmerksamkeit bei der Arbeit;
- eine instabile Haltung.

### Elektrische Sicherheit



*Achten Sie stets darauf, dass die Spannung der Stromversorgung mit der Spannung auf dem Typenschild übereinstimmt.*

- Verwenden Sie die Maschine nicht, wenn das Netzkabel oder der Netzstecker beschädigt ist.
- Verwenden Sie nur Verlängerungskabel, die für die Leistungsaufnahme der Maschine geeignet sind und eine Mindestaderstärke von 1,5 mm<sup>2</sup> haben. Falls Sie eine Kabeltrommel verwenden, rollen Sie das Kabel immer vollständig ab.

### TECHNISCHE DATEN

Netzspannung	V~ 230-240
Netzfrequenz	Hz 50
Leistungsaufnahme	W 750
Leerlaufgeschwindigkeit	min <sup>-1</sup> 600 - 2.800
Max. Sägetiefe (Holz)	mm 110
Max. Sägehub	mm 20
Gehrungswinkel	° +45 - -45
Anzahl der Pendelhubpositionen	3+1
Gewicht	kg 3,25

### LÄRM UND VIBRATIONEN

Schalldruck (L <sub>pa</sub> )	dB(A) 89
Schallleistung (L <sub>wa</sub> )	dB(A) 100
Unsicherheitsfaktor (K)	dB(A) 3
Vibrationen (Holz)	m/s <sup>2</sup> 8,87
Vibrationen (Metall)	m/s <sup>2</sup> 5,51
Unsicherheitsfaktor (K)	m/s <sup>2</sup> 1,5



*Tragen Sie einen Gehörschutz.*

### Vibrationsstufe

Die in dieser Bedienungsanleitung angegebene Vibrationsemissionsstufe wurde mit einem standardisierten Test gemäß EN 62841 gemessen; Sie kann verwendet werden, um ein Werkzeug mit einem anderen zu vergleichen und als vorläufige Beurteilung der Vibrationsexposition bei Verwendung des Werkzeugs für die angegebenen Anwendungszwecke

- die Verwendung des Werkzeugs für andere Anwendungen oder mit anderem oder schlecht gewartetem Zubehör kann die Expositionsstufe erheblich erhöhen
- Zeiten, zu denen das Werkzeug ausgeschaltet ist, oder wenn es läuft aber eigentlich nicht eingesetzt wird, können die Expositionsstufe erheblich verringern

Schützen Sie sich vor den Auswirkungen der Vibration durch Wartung des Werkzeugs und des Zubehörs, halten Sie Ihre Hände warm und organisieren Sie Ihren Arbeitsablauf

## BESCHREIBUNG (ABB. A)

Ihre Pendelhubstichsäge wurde zum Sägen in Holz, Metall, Kunststoff, Keramik, Gummi, etc. in jeder benötigten Größe und jeder erforderlichen Form konstruiert.

1. Ein-/Aus-Schalter
2. Ausschaltsperr
3. Geschwindigkeitseinstellrad
4. Pendelhubschalter
5. Schutzvorrichtung
6. Sägeblatthalter
7. Sägeschuh
8. Sicherungsbolzen für Parallelführung
9. Staubabsauganschluss
10. Griff
11. Inbusschlüssel

## MONTAGE



Schalten Sie die Maschine vor der Montage aus und ziehen Sie den Netzstecker aus der Steckdose.

### Anbringen und Entfernen des Sägeblatts (Abb. B)

Die Wahl des benötigten Sägeblatts können Sie der Tabelle unten entnehmen.

Sägeblatt	Material
Grob	Holz
Mittel	Holz
Fein	Stahl, Aluminium, Kunststoff
Sehr fein	Holz (Kurven)



Versuchen Sie nicht, die Schutzvorrichtung von der Maschine zu entfernen.

### Montage eines Sägeblatts

#### Abb. B

Das Gerät ist mit einem Schnellmontagesystem ausgestattet.

- Drehen Sie den Klemmring (13) des Sägeblatthalters so weit wie möglich nach links und halten ihn dort.
- Führen Sie das Sägeblatt in den Blatthalter ein.
- Lassen Sie den Klemmring los.
- Überzeugen Sie sich beim Blattwechsel davon, dass der Blatthalter keine Materialrümmer (wie Holz- oder Metallsplinter) aufweist.
- Überprüfen Sie vor der Benutzung immer, dass das Sägeblatt sicher befestigt ist.

### Entfernen des Sägeblatts

- Drehen Sie den Klemmring des Sägeblatthalters so weit wie möglich nach links und halten ihn dort.
- Nehmen Sie das Sägeblatt von seinem Halter ab.
- Lassen Sie den Klemmring los.

### Anbringen und Entfernen der Parallelführung (Abb. C)

Die Parallelführung wird verwendet, um mit einem Mindestabstand von 16 cm an Kanten entlang zu sägen.

### Anbringen

- Lockern Sie die Inbusschrauben (8) mit dem Inbusschlüssel (11).
- Setzen Sie die Parallelführung (16) in den Sägeschuh (7) ein.
- Stellen Sie die Parallelführung (16) auf die erforderliche Position.
- Ziehen Sie die Inbusschrauben (8) mit dem Inbusschlüssel (11) an.

### Entfernen

- Lockern Sie die Inbusschrauben (8) mit dem Inbusschlüssel (11).
- Entfernen Sie die Parallelführung (16) vom Sägeschuh (7).
- Ziehen Sie die Inbusschrauben (8) mit dem Inbusschlüssel (11) an.

## GEBRAUCH

### Ein- und Ausschalten (Abb. A)

- Um die Maschine einzuschalten, drücken Sie auf den Ein-/Aus-Schalter (1).
- Um die Maschine auf Dauerbetrieb zu schalten, halten Sie Ein-/Aus-Schalter (1) gedrückt und drücken Sie gleichzeitig auf die Ausschaltsperr (2).
- Um die Maschine auszuschalten, lassen Sie den Ein-/Aus-Schalter (1) los.

### Einstellen der Sägegeschwindigkeit (Abb. A)

Das Geschwindigkeitseinstellrad wird zur Einstellung der Sägegeschwindigkeit verwendet. Das Geschwindigkeitseinstellrad kann auf 6 Positionen eingestellt werden. Die ideale Sägegeschwindigkeit hängt vom Profil und den Zähnen des Sägeblatts sowie vom zu bearbeitenden Material ab.



Stellen Sie die Sägegeschwindigkeit nicht während des Gebrauchs ein.

- Drehen Sie das Geschwindigkeitseinstellrad (3) auf die erforderliche Position.
- Verwenden Sie für harte Materialien ein Sägeblatt mit feinen Zähnen und wählen Sie eine niedrigere Geschwindigkeit.
- Verwenden Sie für weiche Materialien ein Sägeblatt mit groben Zähnen und wählen Sie eine höhere Geschwindigkeit.

### Einstellung des Gehrungswinkels (Abb. D)

Der Gehrungswinkel ist zwischen  $-45^\circ$  und  $+45^\circ$  einstellbar.



Stellen Sie den Gehrungswinkel nicht während des Gebrauchs ein.

- Lockern Sie die Inbusschrauben (17) mit dem Inbusschlüssel (11).
- Schwenken Sie den Sägeschuh (7) in die erforderliche Position.
- Ziehen Sie die Inbusschrauben (17) mit dem Inbusschlüssel (11) an.

#### Verwendung des Pendelhubschalters (Abb. A)

Der Pendelhubschalter wird verwendet, um die Art und Weise einzustellen, in der die Zähne des Sägeblatts in das Material eingreifen.

Der Pendelhubschalter kann auf 4 Positionen eingestellt werden.



Stellen Sie die Pendelhubposition nicht während des Gebrauchs ein.

- Drehen Sie den Pendelhubschalter (4) je nach dem zu bearbeitenden Material in die entsprechende Position. Die Wahl der erforderlichen Position können Sie der Tabelle unten entnehmen.

Material	Pendelhubposition
Holz	1-3
Kunststoff	1
Aluminium	0-1
Stahl	0
Keramik	0
Gummi	0

#### Staubabsaugung (Abb. E)

- Stecken Sie den Staubabsaugadapter (18) in die Staubabsaugverbindung (9).
- Verbinden Sie den Schlauch eines Staubsaugers mit dem Staubabsaugadapter (18).

#### Ratschläge für optimale Arbeitsergebnisse

- Spannen Sie das Werkstück ein. Verwenden Sie für kleine Werkstücke eine Spannvorrichtung.
- Zeichnen Sie eine Linie, um die Richtung vorzugeben, in der das Sägeblatt geführt wird.
- Halten Sie die Maschine sicher am Griff fest.
- Stellen Sie die Sägegeschwindigkeit ein.
- Stellen Sie den Gehrungswinkel ein.
- Stellen Sie die Pendelhubposition ein.
- Schalten Sie die Maschine ein.
- Warten Sie, bis die Maschine ihre volle Geschwindigkeit erreicht hat.

- Setzen Sie den Sägeschuh auf das Werkstück.
- Bewegen Sie die Maschine langsam die vorgezeichnete Linie entlang, wobei Sie den Sägeschuh fest gegen das Werkstück drücken.
- Üben Sie nicht zu viel Druck auf die Maschine aus. Lassen Sie die Maschine die Arbeit verrichten.
- Schalten Sie die Maschine aus und warten Sie, bis sie vollkommen zum Stillstand gekommen ist, bevor Sie sie ablegen.

## REINIGUNG UND WARTUNG



Schalten Sie die Maschine vor der Reinigung und Wartung immer aus und ziehen Sie den Netzstecker aus der Steckdose.

- Reinigen Sie das Gehäuse regelmäßig mit einem weichen Lappen.
- Halten Sie die Belüftungsschlitze staub- und schmutzfrei. Verwenden Sie gegebenenfalls einen weichen feuchten Lappen, um den Staub und Schmutz aus den Ventilationsschlitzen zu entfernen.
- Reinigen Sie regelmäßig das Sägeblatt, um Ungenauigkeiten beim Gebrauch zu vermeiden.
- Schmieren Sie regelmäßig die Führungsrolle.

#### Erneuerung der Sägeblatts (Abb. B)

Verschlissene oder beschädigte Sägeblätter müssen unverzüglich erneuert werden.



Verwenden Sie ausschließlich scharfe und unbeschädigte Sägeblätter.

- Um das alte Sägeblatt (14) zu entfernen, gehen Sie gemäß Beschreibung im Abschnitt „Anbringen und Entfernen des Sägeblatts“ vor.
- Um das neue Sägeblatt (14) anzubringen, gehen Sie gemäß Beschreibung im Abschnitt „Anbringen und Entfernen des Sägeblatts“ vor.

## GARANTIE

Schlagen Sie in den beigefügten Garantiebedingungen nach.

## UMWELT

### Entsorgung



Das Produkt, sein Zubehör sowie die Verpackung müssen für ein umweltfreundliches Recycling getrennt entsorgt werden.

### Nur für EG-Länder

Entsorgen Sie Elektrowerkzeuge nicht über den Hausmüll. Entsprechend der Europäischen Richtlinie 2012/19/EU für Elektro- und Elektronikschrott sowie der Einführung in das nationale Recht müssen Elektrowerkzeuge, die nicht mehr im Gebrauch sind, getrennt gesammelt und umweltfreundlich entsorgt werden.

## DECOUPEERZAAG 750W

Hartelijk dank voor de aanschaf van dit Ferm product. Hiermee heeft u een uitstekend product aangeschaft van één van de toonaangevende Europese distributeurs. Alle Ferm producten worden gefabriceerd volgens de hoogste prestatie- en veiligheidsnormen. Deel van onze filosofie is de uitstekende klantenservice die wordt ondersteund door onze uitgebreide garantie. Wij hopen dat u vele jaren naar tevredenheid gebruik zult maken van dit product.

## VEILIGHEIDSVOORSCHRIFTEN



### WAARSCHUWING

**Lees de bijgesloten veiligheidsvoorschriften, de aanvullende veiligheidsvoorschriften en de instructies.**

*Het niet in acht nemen van de veiligheidsvoorschriften en de instructies kan leiden tot elektrische schok, brand en/of ernstig letsel.*

**Bewaar de veiligheidsvoorschriften en de instructies voor toekomstig gebruik.**

De volgende symbolen worden gebruikt in de gebruikershandleiding of op het product:



*Lees de gebruikershandleiding.*



*Gevaar voor persoonlijk letsel.*



*Gevaar voor elektrische schok.*



*Verwijder onmiddellijk de netstekker uit het stopcontact indien de netkabel beschadigd raakt en tijdens reiniging en onderhoud.*



*Draag een veiligheidsbril.  
Draag gehoorbescherming.*



*Draag een stofmasker.*



*Dubbel geïsoleerd.*



*Werp het product niet weg in ongeschikte containers.*



Het product is in overeenstemming met de van toepassing zijnde veiligheidsnormen in de Europese richtlijnen.

### AANVULLENDE VEILIGHEIDSVORSCHRIFTEN VOOR DECOUPEERZAGEN

- Bewerk geen materialen die asbest bevatten. Asbest wordt als kankerverwekkend beschouwd.
- Draag een veiligheidsbril, gehoorbescherming en indien nodig andere beschermingsmiddelen, zoals veiligheidshandschoenen, veiligheidsschoenen, etc.
- Verwijder voor gebruik alle spijkers en andere metalen voorwerpen uit het werkstuk.
- Zorg ervoor dat het werkstuk correct wordt ondersteund of vastgezet.
- Gebruik de machine niet zonder de beschermkap.
- Controleer het zaagblad voor ieder gebruik. Gebruik geen zaagbladen die verbogen, vervormd of op andere wijze beschadigd zijn.
- Zorg ervoor dat het zaagblad correct is gemonteerd.
- Gebruik uitsluitend zaagbladen die geschikt zijn voor gebruik met de machine.
- Gebruik uitsluitend zaagbladen met de juiste afmetingen.
- Gebruik geen andere accessoires dan zaagbladen.
- Gebruik geen zaagbladen van HSS-staal.
- Gebruik de machine niet op werkstukken die een maximale zaagdiepte vereisen die hoger is dan de maximale zaagdiepte van het zaagblad.
- Houd de machine vast bij de geïsoleerde oppervlakken op plekken waar het zaagblad in contact kan komen met verborgen bedrading of het netsnoer. Indien het zaagblad in contact komt met een onder spanning staande draad, kunnen de blootgestelde metalen delen van de machine ook onder spanning komen. Gevaar voor elektrische schok.
- Laat na het monteren van het zaagblad de machine onbelast draaien op een veilige plek. Indien de machine sterk vibreert, schakel dan onmiddellijk de machine uit, verwijder de netstekker uit het stopcontact en probeer het probleem te verhelpen.
- Wees erop bedacht dat het zaagblad na het uitschakelen van de machine nog korte tijd blijft doordraaien. Probeer niet zelf het zaagblad tot stilstand te brengen.

### Terugslag

Terugslag is de op- en achterwaartse beweging die het zaagblad maakt wanneer het zaagblad onverwachts met een voorwerp in aanraking komt. Houd de machine tijdens gebruik stevig vast. Houd uw aandacht bij de werkzaamheden.

Terugslag wordt meestal veroorzaakt door:

- het met het draaiende zaagblad onbedoeld raken van harde voorwerpen of materialen;
- een bot zaagblad;
- een verkeerd gemonteerd zaagblad;
- in een bestaande snede zagen;
- gebrek aan aandacht bij de werkzaamheden;
- een instabiele werkhouding.

### Elektrische veiligheid



Controleer altijd of de spanning van de stroomtoevoer overeenkomt met de spanning op het typeplaatje.

- Gebruik de machine niet indien het netsnoer of de netstekker zijn beschadigd.
- Gebruik uitsluitend verlengkabels die geschikt zijn voor het vermogen van de machine met een minimale dikte van 1,5 mm<sup>2</sup>. Indien u een verlengkabelhaspel gebruikt, rol dan altijd de kabel volledig uit.

### TECHNISCHE GEGEVENS

Netspanning	V~ 230-240
Netfrequentie	Hz 50
Ingangsspanning	W 750
Toerental onbelast	min <sup>-1</sup> 600 - 2.800
Max. zaagdiepte (hout)	mm 110
Max. zaagbeweging	mm 20
Verstekhoek	° +45 - -45
Aantal pendelposities	3+1
Gewicht	kg 3,25

### GELUID EN VIBRATIE

Geluidsdruk (L <sub>pa</sub> )	dB(A) 89
Geluidsvermogen (L <sub>wa</sub> )	dB(A) 100
Onzekerheid (K)	dB(A) 3
Vibratie (hout)	m/s <sup>2</sup> 8,87
Vibratie (metaal)	m/s <sup>2</sup> 5,51
Onzekerheid (K)	m/s <sup>2</sup> 1,5



Draag gehoorbescherming.

## Trillingsniveau

Het trillingsemissieniveau, dat in deze gebruiksaanwijzing wordt vermeld, is gemeten in overeenstemming met een gestandaardiseerde test volgens EN 62841; deze mag worden gebruikt om twee machines met elkaar te vergelijken en als voorlopige beoordeling van de blootstelling aan trilling bij gebruik van de machine voor de vermelde toepassingen

- gebruik van de machine voor andere toepassingen, of met andere of slecht onderhouden accessoires, kan het blootstellingsniveau aanzienlijk verhogen
- wanneer de machine is uitgeschakeld of wanneer deze loopt maar geen werk verricht, kan dit het blootstellingsniveau aanzienlijk reduceren

Bescherm uzelf tegen de gevolgen van trilling door de machine en de accessoires te onderhouden, uw handen warm te houden en uw werkwijze te organiseren

## BESCHRIJVING (FIG. A)

Uw pendeldecoupeerzaag is ontworpen voor het zagen van hout, metaal, kunststof, keramiek, rubber, etc. tot iedere gewenste afmeting en in iedere gewenste vorm.

1. Aan/uit-schakelaar
2. Vergrendelingsknop
3. Instelwiel toerental
4. Schakelaar pendelinstelling
5. Beschermkap
6. Zaagbladhouder
7. Zaagschoen
8. Borgbout voor parallelgeleider
9. Stofafzuigaansluiting
10. Handgreep
11. Inbussleutel

## ASSEMBLAGE



*Schakel voor assemblage altijd de machine uit en verwijder de netstekker uit het stopcontact.*

### Monteren en verwijderen van het zaagblad (fig. B)

Zie onderstaande tabel voor het selecteren van het gewenste zaagblad.

Zaagblad	Materiaal
Grof	Hout
Medium	Hout
Fijn	Staal, aluminium, kunststof
Zeer fijn	Hout (rondingen)



*Probeer niet de beschermkap van de machine te verwijderen.*

### Bevestigen van een zaagblad

#### Afb. B

De machine is uitgerust met een snelmonteersysteem.

- Draai de klemring (13) van de zaagbladhouder zo ver naar links als mogelijk is en houd het daar.
- Plaats de zaag in de zaagbladhouder.
- Laat de klemring los.
- Controleer of de zaagbladhouder schoon is wanneer u een zaag gaat vervangen (vrij van hout- of metaalsplinters).
- Controleer voor gebruik altijd of het zaagblad stevig bevestigd is.

### Verwijderen van een zaagblad

- Draai de klemring van de zaagbladhouder zo ver naar links als mogelijk is en houd het daar.
- Verwijder de zaag uit de zaagbladhouder.
- Laat de klemring los.

### Monteren en verwijderen van de parallelgeleider (fig. C)

De parallelgeleider wordt gebruikt voor het zagen langs randen op een maximale afstand van 16 cm.

#### Monteren

- Draai de inbusschroeven (8) een paar slagen los met behulp van de inbussleutel (11).
- Plaats de parallelgeleider (16) in de zaagschoen (7).
- Stel de parallelgeleider (16) in op de gewenste positie.
- Draai de inbusschroeven (8) vast met behulp van de inbussleutel (11).

#### Verwijderen

- Draai de inbusschroeven (8) een paar slagen los met behulp van de inbussleutel (11).
- Verwijder de parallelgeleider (16) uit de zaagschoen (7).

- Draai de inbusschroeven (8) vast met behulp van de inbussleutel (11)

## GEBRUIK

### In- en uitschakelen (fig. A)

- Om de machine in te schakelen, drukt u de aan/uit-schakelaar (1) in.
- Om de machine naar continubedrijf te schakelen, houdt u de aan/uit-schakelaar (1) ingedrukt en drukt gelijktijdig de vergrendelingsknop (2) in.
- Om de machine uit te schakelen, laat u de aan/uit-schakelaar (1) los.

### Instellen van de zaagsnelheid (fig. A)

Het instelwiel voor het toerental wordt gebruikt voor het instellen van de zaagsnelheid. Het instelwiel voor het toerental kan in 6 posities worden ingesteld.

De ideale zaagsnelheid is afhankelijk van het profiel en de tanden van het zaagblad en van het te bewerken materiaal.



*Stel de zaagsnelheid niet in tijdens gebruik.*

- Draai het instelwiel voor het toerental (3) naar de gewenste positie.
- Gebruik voor harde materialen een zaagblad met fijne tanden en selecteer een lagere snelheid.
- Gebruik voor zachte materialen een zaagblad met grove tanden en selecteer een hogere snelheid.

### Instellen van de verstekhoek (fig. D)

De verstekhoek is variabel tussen  $-45^\circ$  en  $+45^\circ$ .



*Stel de verstekhoek niet in tijdens gebruik.*

- Draai de inbusschroeven (17) een paar slagen los met behulp van de inbussleutel (11).
- Kantel de zaagschoen (7) naar de gewenste positie.
- Draai de inbusschroeven (17) vast met behulp van de inbussleutel (11).

### Gebruiken van de schakelaar voor de pendelinstelling (fig. A)

De schakelaar voor de pendelinstelling wordt gebruikt voor het instellen van de manier waarop de tanden van het zaagblad in het materiaal grijpen. De schakelaar voor de pendelinstelling

kan in 4 posities worden ingesteld.



*Stel de pendelpositie niet in tijdens gebruik.*

Draai de schakelaar voor de pendelinstelling (4) naar de gewenste positie volgens naargelang het te bewerken materiaal.

Zie onderstaande tabel voor het selecteren van de gewenste positie.

Materiaal	Pendelinstelling
Hout	1-3
Kunststof	1
Aluminium	0-1
Staal	0
Keramiek	0
Rubber	0

### Stofafzuiging (fig. E)

- Plaats de stofafzuigadapter (18) in de stofafzuigaansluiting (9).
- Sluit de slang van een stofzuiger aan op de stofafzuigadapter (18).

### Aanwijzingen voor optimaal gebruik

- Klem het werkstuk vast. Gebruik een kleminrichting voor kleine werkstukken.
- Teken een lijn om de richting te bepalen waarin het zaagblad moeten worden geleid.
- Houd de machine stevig bij de handgreep vast.
- Stel de zaagsnelheid in.
- Stel de verstekhoek in.
- Stel de pendelpositie in.
- Schakel de machine in.
- Wacht totdat de machine volledig op snelheid is.
- Plaats de zaagschoen op het werkstuk.
- Beweeg de machine langs de vooraf getekende lijn, waarbij de zaagschoen stevig tegen het werkstuk wordt gedrukt.
- Oefen niet te veel druk uit op de machine. Laat de machine het werk doen.
- Schakel de machine uit en wacht tot de machine volledig tot stilstand is gekomen voordat u de machine wegzet.

## REINIGING EN ONDERHOUD



*Schakel voor reiniging en onderhoud altijd de machine uit en verwijder de netstekker uit het stopcontact.*

- Reinig regelmatig de behuizing met een zachte doek.



- Houd de ventilatieopeningen vrij van stof en vuil. Gebruik indien nodig een zachte, vochtige doek om stof en vuil uit de ventilatieopeningen te verwijderen.
- Reinig regelmatig het zaagblad om onnauwkeurigheden tijdens gebruik te vermijden.
- Smeer de geleiderol regelmatig.

### Vervangen van het zaagblad (fig. B)

Versleten of beschadigde zaagbladen moeten onmiddellijk worden vervangen.



*Gebruik uitsluitend scherpe en onbeschadigde zaagbladen.*

- Ga voor het verwijderen van het oude zaagblad (14) te werk zoals beschreven in het gedeelte „Monteren en verwijderen van het zaagblad“.
- Ga voor het monteren van het nieuwe zaagblad (14) te werk zoals beschreven in het gedeelte „Monteren en verwijderen van het zaagblad“.

## GARANTIE

Raadpleeg de bijgesloten garantiebepalingen.

## MILIEU

### Afdanking



*Het product, de accessoires en de verpakking moeten worden gesorteerd voor milieuvriendelijke recycling.*

### Uitsluitend voor EG-landen

Werp elektrisch gereedschap niet weg bij het huisvuil. Volgens de Europese Richtlijn 2012/19/EU voor Afgedankte Elektrische en Elektronische Apparatuur en de implementatie ervan in nationaal recht moet niet langer te gebruiken elektrisch gereedschap gescheiden worden verzameld en op een milieuvriendelijke wijze worden verwerkt.

## SCIE SAUTEUSE 750W

Merci pour votre achat de ce produit Ferm. Vous disposez maintenant d'un excellent produit, proposé par l'un des principaux fabricants européens. Tous les produits que vous fournit Ferm sont fabriqués selon les normes les plus exigeantes en matière de performances et de sécurité. Complété par notre garantie très complète, l'excellence de notre service clientèle forme également partie intégrante de notre philosophie. Nous espérons que vous profiterez longtemps de ce produit.

## AVERTISSEMENTS DE SÉCURITÉ



### AVERTISSEMENT

**Consultez les avertissements de sécurité, les avertissements de sécurité additionnels ainsi que les instructions fournis ici.**

*Le non respect des avertissements de sécurité et des instructions peut occasionner une électrocution, un incendie ou des blessures graves.*

**Conservez les avertissements de sécurité et les instructions pour référence future.**

Les symboles suivants sont utilisés dans le manuel d'utilisation ou apposés sur le produit :



*Lisez le manuel d'utilisation.*



*Risque de blessures.*



*Risque d'électrocution.*



*Débranchez immédiatement la fiche de la prise secteur si le câble secteur est endommagé ainsi que durant le nettoyage et la maintenance.*



*Portez des lunettes de protection. Portez une protection auditive.*



*Portez un masque anti-poussière.*



*Double isolation.*



*Ne jetez pas le produit dans des conteneurs qui ne sont pas prévus à cet effet.*



Le produit est conforme aux normes de sécurité applicables des directives européennes.

## AVERTISSEMENTS DE SÉCURITÉ COMPLÉMENTAIRES POUR SCIES SAUTEUSES

- Ne travaillez pas sur des matériaux contenant de l'amiante. L'amiante est considéré comme carcinogène.
- Portez des lunettes de sécurité, une protection auditive et, si nécessaire, d'autres moyens de protection personnelle comme des gants de sécurité, des chaussures de sécurité, etc.
- Avant l'usage, retirez tous les clous et autres objets métalliques de la pièce à ouvrir.
- Assurez-vous que la pièce à ouvrir est correctement soutenue ou fixée.
- N'utilisez pas la machine sans le carter de protection.
- Vérifiez l'état de la lame de scie avant chaque utilisation. N'utilisez pas de lames de scie recourbées, fissurées ou autrement endommagées.
- Veillez à ce que la lame de scie soit correctement montée.
- Utilisez uniquement des lames de scie adaptée à cette machine.
- Utilisez uniquement des lames de scie aux dimensions correctes.
- N'utilisez pas d'autre accessoire que les lames de scie.
- N'employez pas de lames de scie en acier HSS.
- N'utilisez pas la machine sur des pièces à ouvrir nécessitant une profondeur de coupe maximum dépassant celle de la lame de scie.
- Tenez la machine par les surfaces de poignée isolées lorsque la lame de scie peut toucher des câblages cachés ou le câble secteur. Si la lame de scie touche un fil sous tension, les pièces métalliques exposées de la machine peuvent également être sous tension. Risque d'électrocution.
- Une fois la lame de scie en place, laissez la machine tourner sans charge dans une zone sécurisée. En cas de fortes vibrations de la machine, mettez-la immédiatement hors tension, débranchez la fiche de la prise secteur et essayez de résoudre le problème.
- Après avoir débranché la machine, la lame de scie continue à tourner pendant quelque temps. N'essayez jamais d'immobiliser vous-même la lame de scie.

## Recul

Le recul correspond au mouvement vers le haut et l'arrière de la lame de scie lorsqu'elle touche inopinément un objet. Tenez fermement la machine pendant l'utilisation. Restez concentré sur le travail effectué.

Le recul est habituellement provoqué par :

- un contact inattendu avec des objets ou des matériaux durs alors que la lame de scie tourne ;
- une lame de scie émoussée ;
- une lame de scie mal installée ;
- scier dans une trace de coupe existante ;
- un défaut d'attention lors du travail ;
- une position instable ;

## Sécurité électrique



Vérifiez si la tension d'alimentation électrique correspond bien à celle de la plaque signalétique.

- N'utilisez pas la machine si le câble secteur ou la fiche secteur est endommagé.
- Utilisez uniquement des rallonges adaptées à la puissance nominale de la machine et d'une section minimum de 1,5 mm<sup>2</sup>. Si vous utilisez une bobine de rallonge, déroulez toujours complètement le câble.

## DONNÉES TECHNIQUES

Tension secteur	V~ 230-240
Fréquence secteur	Hz 50
Puissance	W 750
Vitesse à vide	min <sup>-1</sup> 600 - 2.800
Profondeur max. de sciage (bois)	mm 110
Course de coupe max.	mm 20
Angle d'onglet	° +45 - -45
Nombre de positions pendulaires	3+1
Poids	kg 3,25

## BRUIT ET VIBRATION

Pression acoustique (L <sub>pa</sub> )	dB(A) 89
Puissance acoustique (L <sub>wa</sub> )	dB(A) 100
Incertitude (K)	dB(A) 3
Vibration (bois)	m/s <sup>2</sup> 8,87
Vibration (métal)	m/s <sup>2</sup> 5,51
Incertitude (K)	m/s <sup>2</sup> 1,5

## Niveau de vibrations

Le niveau de vibrations émises indiqué en ce manuel d'instruction a été mesuré conformément à l'essai normalisé de la norme EN 62841; il peut

être utilisé pour comparer plusieurs outils et pour réaliser une évaluation préliminaire de l'exposition aux vibrations lors de l'utilisation de l'outil pour les applications mentionnées

- l'utilisation de l'outil dans d'autres applications, ou avec des accessoires différents ou mal entretenus, peut considérablement augmenter le niveau d'exposition
- la mise hors tension de l'outil et sa non-utilisation pendant qu'il est allumé peuvent considérablement réduire le niveau d'exposition

Protégez-vous contre les effets des vibrations par un entretien correct de l'outil et de ses accessoires, en gardant vos mains chaudes et en structurant vos schémas de travail



*Portez une protection auditive.*

## DESCRIPTION (FIG. A)

Votre scie pendulaire a été conçue pour le sciage du bois, du métal, du plastique, de la céramique, caoutchouc, etc. de toutes tailles et formes.

1. Interrupteur marche/arrêt
2. Bouton de verrouillage
3. Molette de réglage de la vitesse
4. Interrupteur de mouvement pendulaire
5. Carter de protection
6. Porte-lame
7. Patin de la scie
8. Boulon de blocage pour le guide parallèle
9. Raccord d'extraction de poussière
10. Poignée
11. Clé Allen

## MONTAGE



*Avant le montage, mettez toujours la machine hors tension et débranchez la fiche de la prise secteur.*

### Montage et retrait de la lame de scie (fig. B)

Voir la table suivante pour sélectionner la lame de scie correcte.

Lame de scie	Matériau
Grossier	Bois
Moyen	Bois
Fin	Acier, aluminium, plastique
Très fin	Bois (courbes)



*N'essayez pas de retirer le carter de protection de la machine.*

### Montage d'une lame de scie

#### Fig. B

La machine est équipée d'un système d'attache rapide.

- Tournez la bague de serrage (13) du porte-lame de la scie aussi loin à gauche que possible et maintenez-le à cette position.
- Placez la lame de la scie dans le porte-lame.
- Relâchez la bague de serrage.
- Assurez-vous que lors du changement de la lame de la scie, le porte-lame ne contient pas de débris matériel (tels que des éclats de bois ou de métal).
- Avant l'utilisation, toujours vérifier que la lame de la scie est fermement fixée.

### Retrait de la lame de la scie

- Tournez la bague de serrage du porte-lame de la scie aussi loin à gauche que possible et maintenez-le à cette position.
- Retirez la lame de la scie de son support.
- Relâchez la bague de serrage.

### Montage et retrait du guide parallèle (fig. C)

Le guide parallèle permet de scier parallèlement à un côté à une distance maximale de 16 cm.

#### Montage

- Desserrez les vis Allen (8) avec la clé Allen (11).
- Insérez le guide parallèle (16) dans le patin de scie (7).
- Réglez le guide parallèle (16) sur la position souhaitée.
- Serrez les vis Allen (8) avec la clé Allen (11).

#### Retrait

- Desserrez les vis Allen (8) avec la clé Allen (11).
- Retirez le guide parallèle (16) du patin de scie (7).
- Serrez les vis Allen (8) avec la clé Allen (11).

## UTILISATION

### Mise en marche et arrêt (fig. A)

- Pour mettre la machine en marche, appuyez sur l'interrupteur marche/arrêt (1).
- Pour mettre la machine en fonctionnement continu, enfoncez l'interrupteur marche/arrêt (1) sans le relâcher et appuyez sur le bouton de verrouillage (2).
- Pour arrêter la machine, relâchez l'interrupteur marche/arrêt (1).

### Réglage de la vitesse de coupe (fig. A)

La molette de réglage de vitesse sert à ajuster la vitesse de coupe. La molette de réglage de vitesse peut adopter 6 positions. La vitesse de coupe idéale dépend du profil et des dents de la lame de scie ainsi que du matériau ouvré.



*Ne réglez pas la vitesse de coupe pendant l'utilisation.*

- Sélectionnez la vitesse souhaitée au moyen de la molette de réglage de vitesse (3).
- Pour les matériaux durs, utilisez une lame de scie aux dents fines et sélectionnez une vitesse plus lente.
- Pour les matériaux mous, utilisez une lame de scie aux dents plus grossières et sélectionnez une vitesse plus rapide.

### Réglage de l'angle d'onglet (fig. D)

L'angle d'onglet est variable entre  $-45^\circ$  et  $+45^\circ$ .



*Ne réglez pas l'angle d'onglet pendant l'utilisation.*

- Desserrez les vis Allen (17) avec la clé Allen (11).
- Inclinez le patin de scie (7) sur la position souhaitée
- Serrez les vis Allen (17) avec la clé Allen (11).

### Utilisation de l'interrupteur de mouvement pendulaire (fig. A)

L'interrupteur de mouvement pendulaire sert à régler la façon dont les dents de la lame de scie attaquent le matériau. L'interrupteur de mouvement pendulaire peut adopter 4 positions.



*Ne réglez pas la position pendulaire pendant l'utilisation.*

- Tournez l'interrupteur de mouvement pendulaire (4) sur la position requise selon le matériau à ouvrir. Voir la table suivante pour sélectionner la position correcte.

Matériau	Position pendulaire
Bois	1-3
Plastiques	1
Aluminium	0-1
Acier	0
Céramique	0
Caoutchouc	0

### Évacuation de la poussière (fig. E)

- Insérez l'adaptateur d'extraction de poussière (18) dans le raccord d'extraction de poussière (9).
- Connectez le flexible d'un aspirateur à l'adaptateur d'extraction de poussière (18).

### Conseils pour une utilisation optimale

- Serrez la pièce à ouvrir. Utilisez un appareil de serrage pour les petites pièces.
- Tirez une ligne définissant la direction de guidage de la lame de scie.
- Tenez fermement la machine par la poignée.
- Réglez la vitesse de coupe.
- Réglez l'angle d'onglet.
- Réglez la position pendulaire.
- Mettez la machine en marche.
- Attendez que la machine atteigne son régime maximum.
- Placez le patin de scie sur la pièce à ouvrir.
- Déplacez lentement la machine le long de la ligne tracée en appuyant le patin de scie fermement contre le mur.
- N'exercez pas de pression excessive sur la machine. Laissez la machine faire le travail.
- Éteignez la machine et attendez son immobilisation totale avant de la reposer.

## NETTOYAGE ET MAINTENANCE



*Avant le nettoyage et la maintenance, mettez toujours la machine hors tension et débranchez la fiche de la prise secteur.*

- Nettoyez régulièrement le boîtier à l'aide d'un chiffon doux.
- Débarrassez les fentes de ventilation de toute salissure et poussière. Si nécessaire, utilisez un chiffon doux et humide pour retirer la salissure et la poussière des fentes de ventilation.
- Nettoyez régulièrement la lame de scie pour éviter un usage imprécis.
- Lubrifiez régulièrement le galet de guidage.

## Remplacement de lame de scie (fig. B)

Les lames de scie usées ou endommagées doivent être immédiatement remplacées.



*Utilisez uniquement des lames de scie affûtées et en parfait état.*

- Pour retirer l'ancienne lame de scie (14), procédez selon les instructions de la section „Montage et retrait de la lame de scie“.
- Pour installer la nouvelle lame de scie (14), procédez selon les instructions de la section „Montage et retrait de la lame de scie“.

## GARANTIE

Consultez les termes de la garantie fournis.

## ENVIRONNEMENT

### Mise au rebut



Le produit, les accessoires et l'emballage doivent être triés pour assurer un recyclage écologique.

### Uniquement pour les pays CE

Ne jetez pas les outils électriques avec les déchets domestiques. Selon la directive européenne 2012/19/EU « Déchets d'équipements électriques et électroniques » et sa mise en œuvre dans le droit national, les outils électriques hors d'usage doivent être collectés séparément et mis au rebut de manière écologique.

## SIERRA CALADORA 750W

Al hacerlo ha adquirido un excelente producto, suministrado por uno de los proveedores líderes en Europa. Todos los productos suministrados por Ferm se fabrican de conformidad con las normas más elevadas de rendimiento y seguridad. Como parte de nuestra filosofía también proporcionamos un excelente servicio de atención al cliente, respaldado por nuestra completa garantía. Esperamos que disfrute utilizando este producto durante muchos años.

## ADVERTENCIAS DE SEGURIDAD



### ADVERTENCIA

**Lea las advertencias de seguridad, las advertencias de seguridad adicionales y las instrucciones adjuntas.**

*De no respetarse las advertencias de seguridad y las instrucciones, podrían producirse descargas eléctricas, incendios y/o lesiones graves.*

**Conservar las advertencias de seguridad y las instrucciones para su posterior consulta.**

Los siguientes símbolos se utilizan en el manual de usuario o en el producto:



*Lea el manual de usuario.*



*Riesgo de lesiones personales.*



*Riesgo de descarga eléctrica.*



*Saque inmediatamente el enchufe de la toma si el cable eléctrico resulta dañado y durante la limpieza y el mantenimiento.*



*Lleve gafas de seguridad.  
Lleve protección auditiva.*



*Lleve una máscara antipolvo.*



*Doble aislamiento.*



*No deseche el producto en contenedores no adecuados.*



El producto es conforme con las normas de seguridad vigentes en las Directivas Europeas.

### ADVERTENCIAS DE SEGURIDAD ADICIONALES PARA CALADORAS

- No trabaje con materiales que contengan amianto. El amianto se considera cancerígeno.
- Utilice gafas de seguridad, protección auditiva y, si es necesario, otros medios de protección tales como guantes, calzado de seguridad, etc.
- Antes del uso, quite todos los clavos y otros objetos metálicos de la pieza de trabajo.
- Asegúrese de que la pieza de trabajo esté debidamente apoyada o fijada.
- No utilice la máquina sin la protección.
- Inspeccione la hoja de sierra antes de cada uso. No utilice hojas de sierra que estén dobladas, agrietadas o dañadas de algún otro modo.
- Asegúrese de que la hoja de sierra esté debidamente montada.
- Utilice únicamente hojas de sierra que sean adecuadas para su uso con la máquina.
- Utilice únicamente hojas de sierra con las dimensiones correctas.
- No utilice otros accesorios que no sean hojas de sierra.
- No utilice hojas de sierra de acero rápido (HSS).
- No utilice la máquina en piezas de trabajo que requieran una profundidad de serrado máxima que supere la profundidad de serrado máxima de la hoja de sierra.
- Sujete la máquina por las superficies de agarre aisladas cuando la hoja de sierra pueda entrar en contacto con cables ocultos o el cable eléctrico. Si la hoja de sierra entra en contacto con un cable con corriente, las partes metálicas expuestas de la máquina también pueden tener corriente. Riesgo de descarga eléctrica.
- Deje que la máquina funcione sin carga en una zona segura tras el montaje de la hoja de sierra. Si la máquina vibra mucho, apáguela inmediatamente, saque el enchufe de la toma e intente solucionar el problema.
- Tenga en cuenta que después de apagar la máquina, la hoja de sierra continúa girando durante un corto periodo de tiempo. No intente hacer que se detenga la hoja de sierra.

### Retroceso

El retroceso es el movimiento hacia arriba y atrás de la hoja de sierra cuando ésta toca un objeto

inesperadamente. Sujete la máquina con firmeza durante el uso. Mantenga su atención centrada en la operación.

El retroceso normalmente se produce por:

- el contacto involuntario de objetos o materiales duros con la hoja de sierra que gira;
- una hoja de sierra desafilada;
- una hoja de sierra montada incorrectamente;
- el serrado en un corte anterior;
- una falta de atención a la operación;
- una postura inestable.

### Seguridad eléctrica



Compruebe siempre que la tensión del suministro eléctrico corresponda con la tensión de la placa de características.

- No utilice la máquina si el cable o el enchufe eléctrico han sufrido daños.
- Utilice únicamente cables alargadores que sean adecuados para la potencia nominal de la máquina con un grosor mínimo de 1,5 mm<sup>2</sup>. Si utiliza un cable alargador en rollo, desenrolle totalmente el cable.

### DATOS TÉCNICOS

Tensión de red	V~	230-240
Frecuencia de red	Hz	50
Entrada de alimentación	W	750
Velocidad sin carga	min <sup>-1</sup>	600 - 2.800
Profundidad máx. de serrado (madera)	mm	110
Carrera máx. de serrado	mm	20
Ángulo de inglete	°	+45 - -45
Número de posiciones pendulares		3+1
Peso	kg	3,25

### RUIDO Y VIBRACIÓN

Presión acústica (L <sub>pa</sub> )	dB(A)	89
Potencia acústica (L <sub>wa</sub> )	dB(A)	100
Incertidumbre (K)	dB(A)	3
Vibración (madera)	m/s <sup>2</sup>	8,87
Vibración (metal)	m/s <sup>2</sup>	5,51
Incertidumbre (K)	m/s <sup>2</sup>	1,5



Lleve protección auditiva.

### Nivel de vibración

El nivel de emisión de vibraciones indicado en este manual de instrucciones ha sido medido según una prueba estándar proporcionada en EN 62841; puede utilizarse para comparar una

herramienta con otra y como valoración preliminar de la exposición a las vibraciones al utilizar la herramienta con las aplicaciones mencionadas.

- al utilizarla para distintas aplicaciones o con accesorios diferentes o con un mantenimiento deficiente, podría aumentar de forma notable el nivel de exposición.
- en las ocasiones en que se apaga la herramienta o cuando está funcionando pero no está realizando ningún trabajo, se podría reducir el nivel de exposición de forma importante.

Protéjase contra los efectos de la vibración realizando el mantenimiento de la herramienta y sus accesorios, manteniendo sus manos calientes y organizando sus patrones de trabajo.

### DESCRIPCIÓN (fig. A)

La caladora de acción pendular se ha diseñado para serrar madera, metal, plástico, cerámica, goma, etc. a cualquier tamaño o forma deseado.

1. Interruptor de encendido/apagado
2. Botón de funcionamiento continuo
3. Rueda de ajuste de velocidad
4. Interruptor de acción pendular
5. Protección
6. Portahojas de sierra
7. Base de la sierra
8. Perno de bloqueo para guía paralela
9. Conexión para extracción de polvo
10. Empuñadura
11. Llave Allen

## MONTAJE



*Antes del montaje, apague siempre la máquina y saque el enchufe de la toma.*

### Montaje y retirada de la hoja de sierra (fig. B)

Consulte la siguiente tabla para seleccionar la hoja de sierra deseada.

Hoja de sierra	Material
Grueso	Madera
Medio	Madera
Fino	Acero, aluminio, plástico
Muy fino	Madera (curvas)



*No intente retirar la protección de la máquina.*

### Montar la hoja de la sierra

#### Fig. B

Esta herramienta está equipada con un sistema de montaje rápido.

- Gire el anillo de sujeción (13) del soporte de la hoja de la sierra tanto como pueda hacia la izquierda y manténgalo en esa posición.
- Coloque la hoja de la sierra en el soporte.
- Suelte el anillo de sujeción.
- Asegúrese al sustituir la hoja de la sierra que en el soporte de la hoja no se encuentran estos de material (como pueden ser virutas de madera o metal).
- Antes de utilizar la sierra asegúrese de que la hoja está correctamente fijada.

### Desmontar la hoja de la sierra

- Gire el anillo de sujeción del soporte de la hoja de la sierra tanto como pueda hacia la izquierda y manténgalo en esa posición.
- Extraiga la hoja de la sierra del soporte.
- Suelte el anillo de sujeción.

### Montaje y retirada de la guía paralela (fig. C)

La guía paralela se utiliza para serrar longitudinalmente a los bordes hasta una distancia máxima de 16 cm.

#### Montaje

- Afloje los tornillos Allen (8) con la llave Allen (11).
- Introduzca la guía paralela (16) en la base de la sierra (7).
- Ajuste la guía paralela (16) a la posición deseada.
- Apriete los tornillos Allen (8) con la llave Allen (11).

#### Retirada

- Afloje los tornillos Allen (8) con la llave Allen (11).
- Retire la guía paralela (16) de la base de la sierra (7).
- Apriete los tornillos Allen (8) con la llave Allen (11).

## USO

### Encendido y apagado (fig. A)

- Para encender la máquina, presione el interruptor de encendido/apagado (1).
- Para cambiar la máquina al modo continuo, mantenga presionado el interruptor de encendido/apagado (1) y presione a la vez el botón de funcionamiento continuo (2).
- Para apagar la máquina, suelte el interruptor de encendido/apagado (1).

### Ajuste de la velocidad de serrado (fig. A)

La rueda de ajuste de velocidad se utiliza para ajustar la velocidad de serrado. La rueda de ajuste de velocidad puede situarse en 6 posiciones. La velocidad de serrado ideal depende del perfil y de los dientes de la hoja de sierra, así como del material que va a trabajarse.



*No ajuste la velocidad de serrado durante el uso.*

- Gire la rueda de ajuste de velocidad (3) a la posición deseada.
- Para materiales duros, utilice una hoja de sierra con dientes finos y seleccione una velocidad inferior.
- Para materiales blandos, utilice una hoja de sierra con dientes gruesos y seleccione una velocidad superior.

### Ajuste del ángulo de inglete (fig. D)

El ángulo de inglete es variable entre  $-45^\circ$  y  $+45^\circ$ .



*No ajuste el ángulo de inglete durante el uso.*

- Afloje los tornillos Allen (17) con la llave Allen (11).
- Incline la base de la sierra (7) a la posición deseada.
- Apriete los tornillos Allen (17) con la llave Allen (11).

### Uso del interruptor de acción pendular (fig. A)

El interruptor de acción pendular se utiliza para ajustar la forma en que los dientes de la hoja de sierra penetran en el material. El interruptor de acción pendular puede situarse en 4 posiciones.



*No ajuste la posición pendular durante el uso.*

- Gire el interruptor de acción pendular (4) a la posición deseada en función del material que

va a trabajarse. Consulte la siguiente tabla para seleccionar la posición deseada.

Material	Posición pendular
Madera	1-3
Plásticos	1
Aluminio	0-1
Acero	0
Cerámica	0
Goma	0

### Extracción de polvo (fig. E)

- Introduzca el adaptador de extracción de polvo (18) en la conexión para extracción de polvo (9).
- Conecte el tubo flexible de un aspirador al adaptador de extracción de polvo (18).

### Consejos para un uso óptimo

- Fije la pieza de trabajo. Utilice un dispositivo de fijación para piezas de trabajo pequeñas.
- Trace una línea para definir la dirección en la que guiar la hoja de sierra.
- Sujete la máquina firmemente por la empuñadura.
- Ajuste la velocidad de serrado.
- Ajuste el ángulo de inglete.
- Ajuste la posición pendular.
- Encienda la máquina.
- Espere hasta que la máquina alcance la máxima velocidad.
- Coloque la base de la sierra sobre la pieza de trabajo.
- Mueva lentamente la máquina por la línea pretrazada, presionando firmemente la base de la sierra contra la pieza de trabajo.
- No aplique demasiada presión sobre la máquina. Deje que la máquina haga el trabajo.
- Apague la máquina y espere que ésta se detenga completamente antes de dejarla.

## LIMPIEZA Y MANTENIMIENTO



*Antes de la limpieza y el mantenimiento, apague siempre la máquina y saque el enchufe de la toma.*

- Limpie la carcasa periódicamente con un paño suave.
- Mantenga las ranuras de ventilación libres de polvo y suciedad. En caso necesario, utilice un paño suave humedecido para eliminar el polvo y la suciedad de las ranuras de ventilación.



- Limpie regularmente la hoja de sierra para evitar imprecisiones durante el uso.
- Lubrique regularmente el rodillo de guía.

### Sustitución de la hoja de sierra (fig. B)

Las hojas de sierra desgastadas o dañadas deben sustituirse inmediatamente.



*Utilice sólo hojas de sierra afiladas y sin daños.*

- Para retirar la hoja de sierra antigua (14), proceda como se describe en la sección „Montaje y retirada de la hoja de sierra“.
- Para montar la hoja de sierra nueva (14), proceda como se describe en la sección „Montaje y retirada de la hoja de sierra“.

## GARANTÍA

Consulte las condiciones de la garantía adjunta.

## MEDIO AMBIENTE

### Desechado



El producto, los accesorios y el embalaje deben clasificarse para un reciclaje respetuoso con el medio ambiente.

### Sólo para países CE

No deseche las herramientas eléctricas con los residuos domésticos. De conformidad con la Directiva Europea 2012/19/EU sobre residuos de aparatos eléctricos y electrónicos y su implementación en el derecho nacional, las herramientas eléctricas que dejen de funcionar deben recogerse por separado y desecharse de forma respetuosa con el medio ambiente.

## SERRA PENDULAR 750W

Obrigado por adquirir este produto Ferm. Trata-se de um produto excelente, fabricado por um dos fornecedores líderes na Europa. Todos os produtos fornecidos pela Ferm são fabricado em conformidade com os mais elevados requisitos de desempenho e segurança. Como parte da nossa filosofia, oferecemos uma excelente assistência ao cliente, apoiada pela nossa garantia abrangente. Esperamos que desfrute deste produto por muitos anos.

## AVISOS DE SEGURANÇA



### AVISO

**Leia os avisos de segurança inclusos, os avisos de segurança adicionais e as instruções.**

*O não cumprimento dos avisos de segurança e das instruções pode resultar em choque eléctrico, incêndio e/ou graves lesões.*

**Guarde todos os avisos de segurança e as instruções para futura referência.**

Neste manual do utilizador ou no produto utilizam-se os seguintes símbolos:



*Leia o manual do utilizador.*



*Risco de lesões pessoais.*



*Risco de choque eléctrico.*



*Desligue imediatamente a ficha de alimentação da tomada, caso o cabo de alimentação fique danificado, assim como antes de proceder a trabalhos de limpeza e de manutenção.*



*Utilize óculos de protecção. Utilize protecções auriculares.*



*Utilize uma máscara de protecção anti-poeira.*



*Isolamento duplo.*



*Não descarte o produto em recipientes inadequados.*



O produto está em conformidade com as normas de segurança aplicáveis nas directivas europeias.

## AVISOS ADICIONAIS DE SEGURANÇA PARA SERRAS DE RECORTES

- Não trabalhe materiais que contenham amianto. O amianto é considerado carcinogénico.
- Use óculos e protecções auriculares e, caso seja necessário, outros meios de protecção, tais como luvas de trabalho, calçado, etc.
- Antes de utilizar, retire todos os pregos e objectos de metal da peça de trabalho.
- Certifique-se de que a peça de trabalho está devidamente apoiada ou fixa.
- Não utilize a máquina sem ter a protecção colocada.
- Inspeccione a lâmina de serra antes de cada utilização. Não utilize lâminas de serra rachadas, dobradas ou danificadas.
- Assegure-se de que a lâmina de serra está devidamente montada.
- Utilize apenas lâminas de serra adequadas para utilização com a máquina.
- Utilize apenas lâminas de serra com as dimensões correctas.
- Não utilize outros acessórios para além das lâminas de serra.
- Não utilize lâminas de serra em aço HSS.
- Não utilize a máquina em peças de trabalho que requerem uma profundidade de serração máxima que exceda a profundidade de serração máxima da lâmina de serra.
- Segure a máquina pelas superfícies de pega isoladas nos casos em que a lâmina de serra possa entrar em contacto com cabos eléctricos ocultos ou com o cabo de alimentação da máquina. O contacto da lâmina da serra com um cabo com tensão também coloca as peças metálicas expostas da máquina sob tensão. Risco de choque eléctrico.
- Depois de montar a lâmina de serra, deixe a máquina funcionar sem carga numa área segura. Se a máquina vibrar intensamente, desligue-a imediatamente, desligue a ficha de alimentação na tomada e tente solucionar o problema.
- Tenha em atenção que depois de desligar a máquina, a lâmina de serra continua a rodar durante alguns segundos. Nunca tente parar por si mesmo a lâmina de serra.

## Ressalto

Contra-golpe é o movimento para cima e para trás da lâmina de serra quando esta toca inesperadamente num objecto. Segure a máquina durante a utilização. Mantenha a sua atenção concentrada na operação.

O ressalto é normalmente causado por:

- contacto acidental com materiais ou objectos rígidos com a lâmina de serra em rotação;
- uma lâmina de serra obtusa;
- uma lâmina de serra incorrectamente montada;
- serrar num corte anterior;
- falta de atenção na operação;
- uma posição instável.

## Segurança eléctrica



*Certifique-se sempre de que a tensão de alimentação corresponde à tensão indicada na placa de especificações.*

- Não utilize a máquina se o cabo ou ficha de alimentação estiverem danificados.
- Utilize apenas cabos de extensão adequados à classificação nominal da máquina com uma espessura mínima de 1,5 mm<sup>2</sup>. No caso de usar uma bobina de cabo de extensão, desenrole o cabo todo.

## DADOS TÉCNICOS

Tensão	V~	230-240
Frequência da rede	Hz	50
Potência de entrada	W	750
Velocidade sem carga	min <sup>-1</sup>	600 - 2.800
Profundidade máx. de serração (madeira)	mm	110
Curso máx. de serração	mm	20
Ângulo de esquadria	°	+45 - -45
Número de posições pendulares		3+1
Peso	kg	3,25

## RUÍDO E VIBRAÇÃO

Pressão acústica (L <sub>pa</sub> )	dB(A)	89
Potência acústica (L <sub>wa</sub> )	dB(A)	100
Imprecisão (K)	dB(A)	3
Vibração (madeira)	m/s <sup>2</sup>	8,87
Vibração (metal)	m/s <sup>2</sup>	5,51
Imprecisão (K)	m/s <sup>2</sup>	1,5



*Utilize protecções auriculares.*

## Nível de vibração

O nível de emissão de vibrações indicado na parte posterior deste manual de instruções foi medido de acordo com um teste normalizado fornecido na EN 62841; pode ser utilizado para comparar uma ferramenta com outra e como uma avaliação preliminar de exposição à vibração quando utilizar a ferramenta para as aplicações mencionadas

- utilizar a ferramenta para diferentes aplicações ou com acessórios diferentes ou mantidos deficientemente, pode aumentar significativamente o nível de exposição
- o número de vezes que a ferramenta é desligada ou quando estiver a trabalhar sem fazer nada, pode reduzir significativamente o nível de exposição

Proteja-se contra os efeitos da vibração, mantendo a ferramenta e os acessórios, mantendo as mãos quentes e organizando os padrões de trabalho

## DESCRIÇÃO (FIG. A)

A sua serra de recortes pendular foi concebida para serrar madeira, metal, plástico, cerâmica, borracha, etc. em qualquer tamanho e em qualquer forma.

1. Interruptor de ligar/desligar
2. Botão de bloqueio
3. Roda de ajuste da velocidade
4. Interruptor de movimento pendular
5. Protecção
6. Suporte da lâmina de serra
7. Calço da serra
8. Parafuso de bloqueio da guia paralela
9. Conector de extracção de poeiras
10. Punho
11. Chave Allen

## MONTAGEM



*Antes de montar, desligue sempre a máquina no interruptor e retire a ficha da tomada.*

### Montagem e remoção da lâmina de serra (fig. B)

Consulte a tabela abaixo para seleccionar a lâmina de serra pretendida.

Lâmina de serra	Material
Grosso	Madeira
Médio	Madeira
Fino	Aço, alumínio, plástico
Muito fino	Madeira (curvas)



*Não tente remover a protecção da máquina.*

### Colocar uma lâmina

#### Fig. B

A máquina está equipada com um sistema de montagem rápida.

- Rode o anel de fixação (13) da lâmina o máximo para a esquerda possível do suporte da lâmina e mantenha-o fixo nesse local.
- Coloque a lâmina no respectivo suporte.
- Liberte o anel de fixação.
- Antes de mudar a lâmina, certifique-se de que o suporte não tem quaisquer resíduos de material (tais como aparas de madeira ou metal).
- Antes de utilizar, verifique sempre se a lâmina está devidamente fixa.

### Remover a lâmina

- Rode o anel de fixação do suporte da lâmina máximo para a esquerda possível do suporte da lâmina e mantenha-o fixo nesse local.
- Retire a lâmina do suporte.
- Liberte o anel de fixação.

### Montagem e remoção da guia paralela (fig. C)

A guia paralela é utilizada para serrar ao longo de extremidades a uma distância máxima de 16 cm.

#### Montagem

- Desaperte os parafusos Allen (8) utilizando a chave Allen (11).
- Insira a guia paralela (16) no calço da serra (7).
- Regule a guia paralela (16) para a posição pretendida.
- Aperte os parafusos Allen (8) utilizando a chave Allen (11).

#### Remoção

- Desaperte os parafusos Allen (8) utilizando a chave Allen (11).
- Remova a guia paralela (16) do calço da serra (7).
- Aperte os parafusos Allen (8) utilizando a chave Allen (11).

## UTILIZAÇÃO

### Ligação e desligação (fig. A)

- Para ligar a máquina, pressione o interruptor de ligar/desligar (1).
- Para ligar a máquina no modo contínuo, pressione o interruptor de ligar/desligar (1) ao mesmo tempo que pressiona o botão de bloqueio (2).
- Para desligar a máquina, liberte o interruptor de ligar/desligar (1).

### Regulação da velocidade de serração (fig. A)

A roda de ajuste da velocidade é utilizada para regular a velocidade de serração. É possível regular a roda de ajuste da velocidade em 6 posições. A velocidade de serração ideal depende do perfil e dos dentes da lâmina de serra e do material que será trabalhado.



*Não regule a velocidade de serração durante a utilização.*

- Gire a roda de ajuste da velocidade (3) para a posição pretendida.
- Para materiais rígidos, utilize uma lâmina de serra com dentes finos e selecione uma velocidade mais lenta.
- Para materiais moles, utilize uma lâmina de serra com dentes grossos e selecione uma velocidade mais alta.

### Regulação do ângulo de esquadria (fig. D)

O ângulo de esquadria é variável entre  $-45^\circ$  e  $+45^\circ$ .



*Não regule o ângulo de esquadria durante a utilização.*

- Desaperte os parafusos Allen (17) utilizando a chave Allen (11).
- Incline o calço da serra (7) para a posição pretendida.
- Aperte os parafusos Allen (17) utilizando a chave Allen (11).

### Utilização do interruptor de movimento pendular (fig. A)

O interruptor de movimento pendular é utilizado para regular a forma como os dentes da lâmina de serra agarram o material. É possível regular o interruptor de movimento pendular para 4 posições.



*Não regule a posição pendular durante a utilização.*

- Rode o interruptor de movimento pendular (4) para a posição pretendida de acordo com o material que será trabalhado. Consulte a tabela abaixo para seleccionar a posição pretendida.

Material	Posição pendular
Madeira	1-3
Plásticos	1
Alumínio	0-1
Aço	0
Cerâmica	0
Borracha	0

### Extracção de poeiras (fig. E)

- Insira o adaptador de extracção de poeiras (18) no conector de extracção de poeiras (9).
- Ligue a mangueira de um aspirador ao adaptador de extracção de poeiras (18).

### Sugestões para uma melhor utilização

- Fixe a peça de trabalho. Utilize um dispositivo de fixação para pequenas peças de trabalho.
- Trace uma linha para definir a direcção de orientação da lâmina de serra.
- Segure sempre firmemente na máquina pelo punho.
- Regule a velocidade de serração.
- Regule o ângulo de esquadria.
- Regule a posição do pêndulo.
- Ligue a máquina.
- Aguarde até que a máquina atinja a velocidade máxima.
- Coloque o calço da serra na peça de trabalho.
- Desloque lentamente a máquina ao longo da linha previamente traçada, pressionando o calço da serra contra a peça de trabalho.
- Não aplique demasiada pressão sobre a máquina. Permita que a máquina execute o trabalho.
- Desligue a máquina e espere que pare completamente antes de a pousar.

## LIMPEZA E MANUTENÇÃO



*Antes de proceder a trabalhos de limpeza e manutenção, desligue sempre a máquina no interruptor e retire a ficha da tomada.*

- Limpe regularmente a estrutura utilizando um pano macio.
- Mantenha as ranhuras de ventilação isentas de poeiras e sujidade. Se necessário, utilize um pano suave e húmido para remover poeiras e sujidade das ranhuras de ventilação.
- Limpe regularmente a lâmina da serra para evitar imprecisões durante a utilização.
- Lubrifique regularmente o rolo guia.

### Substituição da lâmina de serra (fig. B)

As lâminas de serra gastas ou danificadas devem ser imediatamente substituídas.



*Utilize apenas lâminas de serra afiadas e em perfeitas condições.*

- Para remover a lâmina de serra usada (14), efectue os procedimentos descritos na secção „Montagem e remoção da lâmina de serra“.
- Para montar a nova lâmina de serra (14), efectue os procedimentos descritos na secção „Montagem e remoção da lâmina de serra“.

## GARANTIA

Consulte os termos da garantia inclusos.

## AMBIENTE

### Eliminação



O produto, acessórios e a embalagem devem ser separados para reciclagem ecologicamente segura.

### Apenas para os países da CE

Não coloque as ferramentas eléctricas no lixo doméstico. Em conformidade com a directriz europeia 2012/19/EU relativa a resíduos de equipamentos eléctricos e electrónicos e respectiva implementação na legislação nacional, as ferramentas eléctricas não utilizáveis devem ser recolhidas separadamente e eliminadas de um modo ecologicamente seguro.

## SEGHETTO ALTERNATIVO 750W

Grazie per aver acquistato questo prodotto Ferm. Con questo acquisto lei è entrato in possesso di un prodotto di qualità eccellente, distribuito da uno dei principali fornitori in Europa.

Tutti i prodotti distribuiti da Ferm sono realizzati in conformità con i più rigidi standard in materia di sicurezza e prestazioni. È nostra filosofia offrire al cliente un servizio di assistenza di eccellente livello, supportato da una garanzia completa. Ci auguriamo che apprezzerà l'uso di questo prodotto per molti anni a venire.

## AVVISI DI SICUREZZA



### AVVISO

**Leggere accuratamente gli avvisi di sicurezza, gli avvisi di sicurezza aggiuntivi e le istruzioni.**

*La mancata osservanza degli avvisi di sicurezza e delle istruzioni potrebbe causare scosse elettriche, incendio e/o gravi lesioni.*

**Mantenere gli avvisi di sicurezza e le istruzioni a portata di mano per future consultazioni.**

I seguenti simboli sono utilizzati nel presente manuale utente o sul prodotto:



*Leggere il manuale utente.*



*Pericolo di lesioni personali.*



*Pericolo di scosse elettriche.*



*Disconnettere immediatamente la spina di alimentazione dalla rete elettrica qualora il cavo di alimentazione risulti danneggiato e durante ogni operazione di pulitura e manutenzione.*



*Indossare occhiali di protezione. Indossare protezioni per l'udito.*



*Indossare una mascherina anti-polvere.*



*Doppio isolamento.*



*Non smaltire il prodotto in contenitori non idonei.*



*Il prodotto è conforme agli standard pertinenti in materia di sicurezza previsti dalla legislazione Europea.*

## AVVISI DI SICUREZZA AGGIUNTIVI PER SEGHETTI ALTERNATIVI

- Non operare su materiali contenenti amianto. L'amianto è una sostanza considerata cancerogena.
- Indossare occhiali protettivi, protezioni per l'udito e, se necessario, altro equipaggiamento protettivo, come guanti da lavoro, scarpe di sicurezza, ecc.
- Prima dell'uso, rimuovere chiodi ed altri oggetti metallici dal pezzo in lavorazione.
- Verificare che il pezzo in lavorazione sia supportato o fissato correttamente.
- Non utilizzare l'elettrotensile senza il paralama.
- Prima di ogni uso, controllare lo stato della lama. Non utilizzare lame deformate, spezzate o altrimenti danneggiate.
- Assicurarsi che la lama sia montata correttamente.
- Usare soltanto lame idonee all'uso con l'elettrotensile.
- Usare esclusivamente lame della corretta dimensione.
- Non utilizzare accessori diversi dalle lame per seghetti.
- Non utilizzare lame in acciaio HSS.
- Non utilizzare l'elettrotensile per segare pezzi in lavorazione che richiedono una profondità di segatura superiore alla profondità di segatura massima della lama.
- Nei punti in cui la lama può entrare in contatto con fili elettrici nascosti o con il cavo di alimentazione, sostenere l'elettrotensile mediante l'apposita impugnatura isolante. Se la lama entra in contatto con un filo elettrico sotto tensione, è possibile che anche le parti metalliche esposte dell'elettrotensile siano sotto tensione. Pericolo di scosse elettriche.
- Far ruotare l'elettrotensile in assenza di carico in un'area sicura dopo il montaggio della lama. Se l'elettrotensile vibra eccessivamente, spegnerlo immediatamente, disconnettere la spina di alimentazione dalla rete elettrica e tentare di risolvere il problema.
- Porre attenzione poiché la lama continua a ruotare per un breve periodo dopo lo spegnimento dell'elettrotensile. Non tentare di arrestare manualmente il movimento della lama.

## Contraccolpo

Il contraccolpo è il brusco movimento della lama verso l'alto e all'indietro quando entra accidentalmente in contatto con un oggetto. Sostenere saldamente l'elettrotensile durante l'uso. Mantenere l'attenzione concentrata sul lavoro in corso.

Il contraccolpo è generalmente causato da:

- il contatto accidentale della lama in rotazione con oggetti o materiali duri;
- una lama smussata;
- una lama montata in modo errato;
- esecuzione del taglio all'interno di un taglio precedente;
- una mancanza di attenzione durante il lavoro;
- una posizione instabile.

## Sicurezza elettrica



*Controllare sempre che la tensione di alimentazione corrisponda alla tensione indicata sulla targhetta delle caratteristiche.*

- Non utilizzare l'elettrotensile quando il cavo o la spina di alimentazione sono danneggiati.
- Utilizzare esclusivamente cavi di prolunga idonei per la potenza nominale dell'elettrotensile, con conduttori di sezione minima di 1,5 mm<sup>2</sup>. Quando si utilizza un cavo di prolunga con avvolgicavo, svolgere sempre completamente il cavo.

## DATI TECNICI

Tensione di alimentazione	V~	230-240
Frequenza di alimentazione	Hz	50
Potenza assorbita	W	750
Velocità a vuoto	min <sup>-1</sup>	600 - 2.800
Massima profondità di segatura (legno)	mm	110
Massima corsa di segatura	mm	20
Angolo di quartabuono	°	+45 - -45
Numero di posizioni pendolari		3+1
Peso	kg	3,25

## RUMOROSITÀ E VIBRAZIONI

Pressione sonora (L <sub>pa</sub> )	dB(A)	89
Potenza acustica (L <sub>wa</sub> )	dB(A)	100
Incertezza (K)	dB(A)	3
Vibrazione (legno)	m/s <sup>2</sup>	8,87
Vibrazione (metallo)	m/s <sup>2</sup>	5,51
Incertezza (K)	m/s <sup>2</sup>	1,5



*Indossare protezioni per l'udito.*

### Livello delle vibrazioni

Il livello di emissione delle vibrazioni indicato sul retro di questo manuale di istruzioni è stato misurato in conformità a un test standardizzato stabilito dalla norma EN 62841; questo valore può essere utilizzato per mettere a confronto un l'utensile con un altro o come valutazione preliminare di esposizione alla vibrazione quando si impiega l'utensile per le applicazioni menzionate

- se si utilizza l'utensile per applicazioni diverse, oppure con accessori differenti o in scarse condizioni, il livello di esposizione potrebbe aumentare notevolmente
- i momenti in cui l'utensile è spento oppure è in funzione ma non viene effettivamente utilizzato per il lavoro, possono contribuire a ridurre il livello di esposizione

Proteggersi dagli effetti della vibrazione effettuando la manutenzione dell'utensile e dei relativi accessori, mantenendo le mani calde e organizzando i metodi di lavoro

## DESCRIZIONE (FIG. A)

Il seghetto alternativo con movimento pendolare è stato progettato per segare legno, metallo, plastica, ceramica, gomma ecc. in qualsiasi dimensione e forma.

1. Interruttore on/off
2. Pulsante di blocco
3. Selettore di regolazione della velocità
4. Interruttore del movimento pendolare
5. Paralama
6. Portalama
7. Scarpa della sega
8. Bullone di bloccaggio della guida parallela
9. Raccordo di estrazione della polvere
10. Impugnatura
11. Chiave a brugola

## MONTAGGIO



*Prima del montaggio, spegnere sempre l'elettrotensile e disconnettere la spina di alimentazione dalla rete elettrica.*

### Montaggio e rimozione della lama (fig. B)

Per scegliere la lama necessaria fare riferimento alla tabella riportata sotto.

Lama	Materiale
Grezzo	Legno
Medio	Legno
Fine	Acciaio, alluminio, plastica
Molto sottile	Legno (si curva)



*Non tentare di rimuovere il paralama dall'elettrotensile.*

### Inserimento della lama della sega

#### Fig. B

La macchina è munita di un sistema di installazione rapida.

- Ruotare l'anello di fissaggio (13) del supporto della lama della sega il più possibile a sinistra e tenerlo lì.
- Posizionare la lama della sega nel supporto della lama.
- Lasciar andare l'anello di fissaggio.
- Assicurarsi durante la sostituzione della lama della sega che il supporto della lama sia privo di detriti di materiale (come schegge di legno o metallo).
- Prima dell'uso, controllare sempre che la lama della sega sia saldamente fissata.

### Rimozione della lama della sega

- Ruotare l'anello di fissaggio del supporto della lama della sega il più possibile a sinistra e tenerlo lì.
- Togliere la lama della sega dal suo supporto.
- Lasciar andare l'anello di fissaggio.

### Montaggio e rimozione della guida parallela (fig. C)

La guida parallela consente di eseguire tagli lungo i bordi a una distanza massima di 16 cm.

#### Montaggio

- Utilizzando la chiave a brugola (11) allentare le viti a brugola (8).
- Inserire la guida parallela (16) nella scarpa della sega (7).
- Impostare la guida parallela (16) sulla posizione desiderata.
- Utilizzando la chiave a brugola (11) serrare le viti a brugola (8).

#### Rimozione

- Utilizzando la chiave a brugola (11) allentare le viti a brugola (8).
- Rimuovere la guida parallela (16) dalla scarpa della sega (7).

- Utilizzando la chiave a brugola (11) serrare le viti a brugola (8).



*Non impostare la posizione del commutatore pendolare durante l'uso.*

## USO

### Accensione e spegnimento (fig. A)

- Per accendere l'elettrodomestico, premere l'interruttore on/off (accensione/spegnimento) (1).
- Per commutare l'elettrotensile sulla modalità continua, mantenere premuto il pulsante on/off (accensione/spegnimento) (1) e contemporaneamente premere il pulsante di blocco (2).
- Per spegnere la macchina, rilasciare l'interruttore on/off (1).

### Impostazione della velocità di segatura (fig. A)

Il selettore di regolazione della velocità consente di impostare la velocità di segatura. Il selettore di regolazione della velocità è impostabile su 6 posizioni. La velocità di segatura ideale dipende dal profilo e dal tipo di denti della lama e dal materiale da lavorare.



*Non impostare la velocità di segatura durante l'uso.*

- Ruotare il selettore di regolazione della velocità (3) nella posizione desiderata.
- Per segare materiali duri, utilizzare una lama a denti fini e selezionare la velocità più bassa.
- Per segare materiali teneri, utilizzare una lama a denti grossi e selezionare la velocità più alta.

### Impostazione dell'angolo di quartabuono (fig. D)

L'angolo di quartabuono è regolabile tra  $-45^\circ$  e  $+45^\circ$ .



*Non impostare l'angolo di quartabuono durante l'uso.*

- Utilizzando la chiave a brugola (11) allentare le viti a testa con cava (17).
- Inclinare la scarpa della sega (7) nella posizione desiderata.
- Utilizzando la chiave a brugola (11) serrare le viti a testa con cava (17).

### Uso del commutatore del movimento pendolare (fig. A)

Il commutatore del movimento pendolare consente di impostare il modo in cui i denti della lama fanno presa sul materiale. Il commutatore del movimento pendolare è impostabile su 4 posizioni.

- Ruotare il commutatore del movimento pendolare (4) nella posizione necessaria in base al materiale da lavorare. Per selezionare la posizione necessaria fare riferimento alla tabella riportata sotto.

Materiale	Posizione pendolare
Legno	1-3
Plastica	1
Alluminio	0-1
Acciaio	0
Ceramica	0
Gomma	0

### Aspirazione della polvere (fig. E)

- Inserire l'adattatore per l'estrazione delle polveri (18) nel relativo raccordo (9).
- Collegare il flessibile di un aspirapolvere all'adattatore di estrazione delle polveri (18).

### Suggerimenti per un uso ottimale

- Bloccare il pezzo in lavorazione. Utilizzare un dispositivo di bloccaggio per eseguire tagli su piccoli pezzi.
- Tracciare una linea per definire la direzione in cui muovere la lama.
- Tenere saldamente l'elettrotensile mediante l'impugnatura.
- Impostare la velocità di segatura.
- Impostare l'angolo di quartabuono.
- Impostare la posizione pendolare.
- Accendere l'elettrotensile.
- Attendere finché l'elettrotensile non ha raggiunto la massima velocità.
- Posizionare la scarpa della sega sul pezzo in lavorazione.
- Muovere lentamente l'elettrotensile lungo la linea tracciata precedentemente, premendo saldamente la scarpa della sega contro il pezzo in lavorazione.
- Non esercitare una pressione eccessiva sull'elettrotensile. Lasciare che l'elettrotensile effettui il lavoro di taglio.
- Prima di appoggiare l'elettrotensile, spegnerlo e attendere che si arresti completamente.



## PULIZIA E MANUTENZIONE



*Prima di ogni operazione di pulizia e manutenzione, spegnere sempre l'elettrotensile e disconnettere la spina di alimentazione dalla rete elettrica.*

- Pulire regolarmente l'involucro con un panno morbido.
- Mantenere le feritoie di ventilazione pulite e libere da polvere e sporco. Se necessario, utilizzare un panno morbido inumidito per rimuovere polvere e sporco dalle feritoie di ventilazione.
- Pulire regolarmente la lama per evitare imprecisioni durante l'uso.
- Lubrificare regolarmente il rullo di guida.

### Sostituzione della lama (fig. B)

Le lame usurate o danneggiate devono essere sostituite immediatamente.



*Utilizzare esclusivamente lame affilate e non danneggiate.*

- Per rimuovere la vecchia lama (14), procedere come descritto nella sezione „Montaggio e rimozione della lama“.
- Per montare la nuova lama (14), procedere come descritto nella sezione „Montaggio e rimozione della lama“.

## GARANZIA

Consultare i termini e le condizioni della garanzia allegata.

## AMBIENTE

### Smaltimento



Il prodotto, gli accessori e l'imballaggio devono essere raccolti separatamente per un riciclaggio ecocompatibile.

### Soltanto per paesi CE.

Non smaltire gli elettrotensili nei contenitori per rifiuti domestici. Ai sensi della Direttiva 2012/19/EU del Parlamento europeo in materia di Rifiuti da apparecchiature elettriche ed elettroniche e della relativa attuazione nell'ambito della legislazione nazionale, gli elettrotensili inutilizzabili devono essere raccolti separatamente e smaltiti in modo ecocompatibile.

## STICKSÄG 750W

Tack för att du valde denna Ferm-produkt. Du har nu fått en utmärkt produkt, levererad av en av Europas ledande leverantörer. Alla produkter som levereras från Ferm är tillverkade enligt de högsta standarderna för prestanda och säkerhet. Som en del av vår filosofi ingår även att vi tillhandahåller en utmärkt kundservice, som även backas upp av vår omfattande garanti. Vi hoppas att du kommer att ha glädje av denna produkt i många år.

## SÄKERHETSVARNINGAR



### VARNING

**Läs de medföljande säkerhetsvarningarna, de tillkommande säkerhetsvarningarna och anvisningarna.**

*Om inte säkerhetsvarningarna och anvisningarna följs kan detta orsaka elstöt, brand och/eller allvarliga kroppsskador.*

**Behåll säkerhetsvarningarna och anvisningarna för framtida bruk.**

Följande symboler används i bruksanvisningen eller på produkten:



*Läs igenom bruksanvisningen.*



*Risk för personskada.*



*Risk för elstöt.*



*Dra omedelbart ut nätkontakten ur vägguttaget om nätsladden skadas och även under rengöring och underhåll.*



*Använd skyddsglasögon. Använd hörselskydd.*



*Använd skyddsmask.*



*Dubbelisolerad.*



*Släng inte produkten i olämpliga behållare.*



Produkten är i överensstämmelse med tillämpliga säkerhetsstandarder i EU-direktiven.

### TILLKOMMANDE SÄKERHETSVARNINGAR FÖR STICKSÅGAR

- Arbeta inte med material som innehåller asbest. Asbest betraktas som cancerframkallande.
- Bär skyddsglasögon, hörselskydd och vid behov andra personliga skyddsmedel, t.ex. skyddshandskar, säkerhetsskor etc.
- Före användning, ta bort alla spikar och andra metallföremål från arbetsstycket.
- Se till att arbetsstycket har korrekt stöd eller fäste.
- Använd inte maskinen utan skyddskåpan.
- Undersök sågklingan före användning. Använd aldrig sågklingor som är böjda, spruckna eller på annat sätt skadade.
- Se till att sågklingan är korrekt monterad.
- Använd bara sågblad som är lämpliga att användas med maskinen.
- Använd endast sågblad med korrekta mått.
- Använd inga andra tillbehör än sågklingor.
- Använd inte sågklingor tillverkade av HSS-stål.
- Använd inte maskinen om det krävs ett maximalt spår djup som är större än kapskivornas maximala spår djup.
- Håll maskinen i den isolerade greppytan där sågklingan kan komma i kontakt med dolda ledningar eller nätkabeln. Om sågbladet kommer i kontakt med spänningsförande ledning, kan de exponerade metalldelarna på maskinen också bli spänningsförande. Risk för elstöt.
- Låt maskinen gå obelastad på en säker plats efter montering av sågklingan. Om maskinen vibrerar starkt ska maskinen stängas av omedelbart och nätsladden dras ur väggkontakten. Sedan försöker man lösa problemet.
- Tänk på att sågklingorna fortsätter rotera en kort stund efter att maskinen har stängts av. Försök aldrig hjälpa till att få kapskivorna att stanna.

### Bakslag

En rekyll innebär att sågbladet kastas uppåt och bakåt om de oväntat kommer i kontakt med ett föremål. Håll maskinen i ett fast grepp, med bägge händerna, när den används. Håll din uppmärksamhet riktad på arbetet.

Bakslag orsakas vanligen av:

- att sticksågen oavsiktligt kommer i kontakt med hårda föremål eller material;
- ett slött sågblad;
- ett sågblad som inte är korrekt monterat;
- sågning i ett tidigare snitt;
- bristande uppmärksamhet under arbetet;
- en ostadig kroppsställning.

### Elektrisk säkerhet



Kontrollera alltid att strömförsörjningens spänning överensstämmer med spänningen på märkplåten.

- Använd inte maskinen om nätkabeln eller nätkontakten är skadad.
- Använd endast förlängningskablar som är lämpliga för maskinens nominella effekt, minst 1,5 mm<sup>2</sup> tjocka. Om förlängningskabel på trumma används måste kabeln alltid rullas ut helt.

### TEKNISKA DATA

Nätspänning	V~ 230-240
Nätfrekvens	Hz 50
Ineffekt	W 750
Obelastad hastighet	min <sup>-1</sup> 600 - 2.800
Max. sågdjup (trä)	mm 110
Max. sågslag	mm 20
Geringsvinkel	° +45 - -45
Antalet pendellägen	3+1
Vikt	kg 3,25

### BULLER OCH VIBRATIONER

Bullernivå (L <sub>pa</sub> )	dB(A) 89
Ljudeffekt (L <sub>wa</sub> )	dB(A) 100
Osäkerhet (K)	dB(A) 3
Vibration (trä)	m/s <sup>2</sup> 8,87
Vibration (metall)	m/s <sup>2</sup> 5,51
Osäkerhet (K)	m/s <sup>2</sup> 1,5



Använd hörselskydd.

### Vibrationsnivå

Vibrationsemissionsvärdet som står på baksidan av den här instruktionsboken har uppmätts enligt ett standardiserat test i enlighet med EN 62841; detta värde kan användas för att jämföra vibrationen hos olika verktyg och som en ungefärlig uppskattning av hur stor vibration användaren utsätts för när verktyget används enligt det avsedda syftet

- om verktyget används på ett annat än det avsedda syftet eller med fel eller dåligt underhållna tillbehör kan detta drastiskt öka vibrationsnivån
- när verktyget stängs av eller är på men inte används, kan detta avsevärt minska vibrationsnivån

Skydda dig mot vibration genom att underhålla verktyget och dess tillbehör, hålla händerna varma och styra upp ditt arbetssätt

## BESKRIVNING (FIG. A)

Din pendelsticksåg har konstruerats för sågning i trä, metall, plast, keramik, gummi, etc. till varje önskad storlek och till varje önskad form.

1. Strömbrytare
2. Spärrknapp
3. Ratt för hastighetsinställning
4. Omkopplare för pendelrörelse
5. Skydd
6. Sågbladshållare
7. Sågsko
8. Låsbulst för parallellanslag
9. Dammsugaranslutning
10. Handtag
11. Insexnyckel

## MONTERING



*Innan montering ska du alltid stänga av maskinen och dra ut nätkontakten ur vägguttaget.*

### Montering och demontering av sågklingan (fig. B)

Se tabellen nedan för val av önskat sågblad.

Sågklinga	Material
Grovt	Trä
Medium	Trä
Fin	Stål, aluminium, plast
Mycket fin	Trä (kurvor)



*Avlägsna inte skyddet från maskinen.*

### Fastsättning av sågblad

#### Fig. B

Maskinen är utrustad med ett snabbmonteringssystem.

- Vrid klämringen (13) på sågbladets fäste så långt till vänster som möjligt och håll kvar.
- Sätt in sågbladet i bladfästet.
- Släpp klämringen.
- Vid byte av sågbladet är det viktigt att du kontrollerar att bladfästet är rent från spill (såsom sågspån eller metallspån).
- Kontrollera alltid att sågbladet sitter fast ordentligt innan du använder det.

### Borttagning av sågblad

- Vrid klämringen på sågbladets fäste så långt till vänster som möjligt och håll kvar.
- Ta bort sågbladet från fästet.
- Släpp klämringen.

### Montering och borttagning av parallellanslaget (fig. C)

Parallellanslaget används för sågning längs kanter med ett maximalt avstånd på 16 cm.

#### Montering

- Lossa insexskruven (8) med insexnyckeln (11).
- Stick in parallellanslaget (16) i sågskon (7).
- Ställ in parallellanslaget (16) i önskat läge.
- Dra fast insexskruven (8) med insexnyckeln (11).

#### Borttagning

- Lossa insexskruven (8) med insexnyckeln (11).
- Ta bort parallellanslaget (16) från sågskon (7).
- Dra fast insexskruven (8) med insexnyckeln (11).

## ANVÄNDNING

### Starta och stänga av (fig. A)

- För att stänga av maskinen, tryck på strömbrytaren (1).
- För att starta maskinen, tryck in spärrknappen (2) och håll samtidigt in strömbrytaren (1).
- För att stänga av maskinen, släpp strömbrytaren (1).

### Inställning av såghastigheten (fig. A)

Ratten för hastighetsinställning används till att ställa in såghastigheten. Ratten för hastighets-

inställning kan ställas in på 6 lägen. Den idealiska såghastigheten beror på profilen och sågbladets tänder och materialet man arbetar med.



*Ställ inte in såghastigheten under användning.*

- Ställ in ratten för hastighetsinställning (3) i önskat läge.
- För hårda material, använd ett sågblad med fina tänder och välj en lägre hastighet.
- För mjuka material, använd ett sågblad med grova tänder och välj en högre hastighet.

#### Inställning av geringsvinkeln (fig. D)

Geringsvinkel är inställbar mellan  $-45^\circ$  och  $+45^\circ$ .



*Ställ inte in geringsvinkeln under användning.*

- Lossa insexskruven (17) med insexnyckeln (11).
- Luta sågskon (7) till önskat läge.
- Dra fast insexskruven (17) med insexnyckeln (11).

#### Använda omkopplaren för pendelrörelse (fig. A)

Omkopplaren för pendelrörelse används till att ställa in det sätt på vilket sågbladets tänder griper tag i materialet. Omkopplaren för pendelrörelse kan ställas in i 4 lägen.



*Ställ inte in pendellägena under användning.*

- Vrid omkopplaren för pendelrörelse (4) till önskat läge beroende på det material som ska bearbetas. Se tabellen nedan för val av önskat läge.

Material	Pendelläge
Trä	1-3
Plast	1
Aluminium	0-1
Stål	0
Keramik	0
Gummi	0

#### Dammutsugning (fig. E)

- För in dammsugaradaptern (18) i dammsugaranslutningen (9).
- Anslut dammsugningsanordningens slang till dammsugaradaptern (18).

#### Tips för bästa användning

- Spänn fast arbetsstycket. Använd ett fastspänningsdon för mindre arbetsstycken.
- Rita linjer som visar i vilken riktning sågklingan ska föras.
- Håll maskinen med ett fast grepp i handtaget.
- Ställ in såghastigheten.
- Ställ in geringsvinkeln.
- Ställ in pendelläget.
- Starta maskinen.
- Vänta tills maskinen uppnått full hastighet.
- Placera sågskon på arbetsstycket.
- Flytta långsamt maskinen längs med den tidigare ritade linjen och tryck sågskon stadigt mot arbetsstycket.
- Utöva inte för stort tryck på maskinen. Låt maskinen göra arbetet.
- Stäng av maskinen och vänta tills den stannat helt innan du sätter ner maskinen.

## RENGÖRING OCH UNDERHÅLL



*Innan rengöring och underhåll ska du alltid stänga av maskinen och dra ut nätkontakten ur vägguttaget.*

- Rengör höljet regelbundet med en mjuk trasa.
- Se till att ventilationshålen är fria från damm och smuts. Använd vid behov en mjuk, fuktig trasa för att ta bort damm och smuts från ventilationshålen.
- Rengör sågklingan regelbundet för att undvika problem och fel under användningen.
- Smörj styrrullen regelbundet.

#### Byt sågklinga (fig. B)

Slitna eller skadade sågklingor måste omedelbart bytas ut.



*Använd endast vassa, oskadade sågklingor.*

- Ta bort den gamla sågklingan (14), genom att fortsätta enligt beskrivningen i avsnitt „Montering och demontering av sågklingan“.
- Montera den nya sågklingan (14), genom att fortsätta enligt beskrivningen i avsnitt „Montering och demontering av sågklingan“.

## GARANTI

Se de medföljande garantivillkoren.

## MILJÖ

### Bortskaffning



Produkten, tillbehören och förpackningen måste sorteras för miljövänlig återvinning.

### Endast för EU-länder

Släng inte elverktyg i hushållsavfallet. Enligt det europeiska WEEE-direktivet 2012/19/EU för avfall från elektrisk och elektronisk utrustning och dess tillämpning nationellt ska elverktyg som inte längre kan användas samlas in separat och kasseras på ett miljövänligt sätt.

## JIIRISAHA 750W

Kiitämme teitä tämän Ferm-tuotteen valinnasta. Olette hankkineet erinomaisen tuotteen, jonka valmistaja on yksi Euroopan johtavia toimittajia. Kaikki Ferm-yhtiön toimittamat tuotteet on valmistettu korkeimpien suorituskyky- ja turvallisuusstandardien mukaan. Osana filosofiaamme tarjoamme myös korkealuokkaisen asiakaspalvelun, jota tukee kokonaisvaltainen takuu.

Toivomme, että tuote palvelee teitä monia vuosia.

## TURVALLISUUSOHJEET



### VAROITUS

**Lue nämä turvallisuusohjeet, lisävaroitukset ja ohjeet.**

*Mikäli turvallisuusohjeita ja varoituksia ei noudateta, voise se johtaa sähköiskuihin, tulipaloon ja/tai vakavaan henkilövahinkoon.*

**Säilytä turvallisuusohjeet ja varoitukset tulevia käyttökertoja varten.**

Seuraavat merkit esiintyvät käyttöoppaassa tai tuotteessa:



Lue käyttöohjeet.



Henkilövahinkovaara.



Sähköiskuvaara.



*Irrota pistoke välittömästi verkkovirtalähteestä, jos virtajohto on vaurioitunut tai puhdistuksen ja huollon aikana.*



Käytä suojalaseja. Käytä kuulosuojaimia.



Käytä hengityssuojaa.



Kaksinkertainen eristys.



Älä hävitä tuotetta sopimattomiin jäteastioihin.



Tuote täyttää soveltuvien EU-direktiivien turvallisuusstandardit.

## KUVIOSAHOJEN KÄYTTÖÖN LIITTYVIÄ LISÄTURVALLISUUSOHJEITA

- Älä työstä asbestia sisältäviä materiaaleja. Asbesti on karsinogeeninen materiaali.
- Käytä suojalaseja, kuulosuojaimia ja tarvittaessa muita suojavarusteita, kuten suojakäsineitä, suojajalkineita, jne.
- Ennen laitteen käyttöä on kaikki naulat ja muut metalliset osat poistettava työstökappaleesta.
- Varmista, että työstökappale on tuettu tai kiinnitetty hyvin.
- Älä käytä konetta ilman suojaa.
- Tarkista sahanterä ennen jokaista käyttökertaa. Älä käytä sahanterää, jos niissä on taittumia, halkeamia tai muita vaurioita.
- Varmista, että sahanterät on asennettu koneeseen oikein.
- Käytä ainoastaan sahanterää, jotka sopivat käytettäväksi koneen kanssa.
- Käytä ainoastaan oikean kokoisia sahanterää.
- Älä käytä koneessa muita lisävarusteita, ainoastaan sahanterää.
- Älä käytä HSS-teräksestä tehtyjä sahanterää.
- Älä käytä konetta työstökappaleisiin, jotka vaativat syvemmän sahauskyvytyden kuin sahanterän maksimisahaussyvyys on.
- Pitele konetta sen eristetyistä kahvoista silloin, kun sahanterä voi koskettaa piilossa olevia johtoja tai virtajohtoa. Jos sahanterä koskettaa jännityksenalaista johtoa, jännite voi siirtyä koneen suojaamattomiin metallipintoihin. Sähköiskuvaara.
- Anna koneen käydä kuormittamattomana turvallisella alueella sahanterän asennuksen jälkeen. Jos kone tärisee voimakkaasti, sammuta kone välittömästi, irrota sen pistoke verkkovirtalähteestä ja ratkaise ongelma.
- Huomaa, että sahanterä pyörii edelleen lyhyen aikaa koneen sammutuksen jälkeen. Älä yritä pysäyttää sahanterää itse.

### Takaisin isku

Takaisin isku on sahanterän liike ylös- ja taaksepäin silloin, kun sahanterät koskevat odottamattomasti johonkin esineeseen. Pitele konetta tiukasti käytön aikana. Keskity koneen käyttöön.

Takaisin isku johtuu yleensä seuraavista syistä:

- koneen pyörivä sahanterä koskettaa kovia esineitä tai materiaaleja odottamattomasti;
- sahanterä on tylsä;
- virheellisesti asennettu sahanterä;
- koneella sahataan aikaisempaan

sahauskohtaan;

- käytön aikana koneen käyttöön ei keskitytä riittävästi;
- käyttöasento on epävakaata.

### Sähköturvallisuus



*Tarkista aina, että verkkojännite vastaa koneen tyyppikilven merkintöjä.*

- Älä käytä konetta, jos sen virtajohto tai pistoke on vaurioitunut.
- Käytä ainoastaan jatkojohtoja, jotka sopivat koneen nimellistehoon ja joiden vähimmäispaksuus on 1,5 mm<sup>2</sup>. Jos käytät jatkojohdon kelaa, kela johto aina kokonaan vapaaksi.

### TEKNISEET TIEDOT

Verkkojännite	V~	230-240
Verkkotaajuus	Hz	50
Ottoteho	W	750
Kuormittamaton nopeus	min <sup>-1</sup>	600 - 2.800
Sahausten maksimisyvyys (puu)	mm	110
Sahausten maksimi-isku	mm	20
Viistekulma	°	+45 - -45
Heiluriasentojen lukumäärä		3+1
Paino	kg	3,25

### MELU JA TÄRINÄ

Äänipaine (L <sub>pa</sub> )	dB(A)	89
Akustinen teho (L <sub>wa</sub> )	dB(A)	100
Epävarmuus (K)	dB(A)	3
Tärinä (puu)	m/s <sup>2</sup>	8,87
Tärinä (metalli)	m/s <sup>2</sup>	5,51
Epävarmuus (K)	m/s <sup>2</sup>	1,5



*Käytä kuulosuojaimia.*

### Tärinätaaso

Tämän ohjekirjan takana mainittu tärinäsaateilytaaso on mitattu standardin EN 62841 mukaisen standarditestin mukaisesti; sitä voidaan käyttää verrattaessa yhtä laitetta toiseen sekä alustavana tärinälle altistumisen arviona käytettäessä laitetta manituissa käyttötarkoituksissa

- laitteen käyttö eri käyttötarkoituksiin tai erilaisten tai huonosti ylläpidettyjen lisälaitteiden kanssa voi lisätä merkittävästi altistumistasoa
- laitteen ollessa sammuksissa tai kun se on käynnissä, mutta sillä ei tehdä työtä, altistumistasoa voi olla huomattavasti pienempi

Suojaudu tärinän vaikutuksilta ylläpitämällä laite ja sen lisävarusteet, pitämällä kädet lämpiminä ja järjestämällä työmenetelmät

## KUVAUS (KUVA A)

Tämä heilurikuviosaha on tarkoitettu puun, metallin, muovien, keramiikan, kumen jne. sahaukseen missä tahansa koossa ja muodossa.

1. Virtakytkin
2. Lukituspainike
3. Nopeuden säätöpyörä
4. Heiluritoiminnon kytkin
5. Suoja
6. Sahanterän pidike
7. Sahakenkä
8. Samansuuntaisen ohjaimen lukituspultti
9. Pölynpoistoliittymä
10. Kahva
11. Kuusiokoloavain

## ASENNUS



*Ennen asennusta kone on aina kytkettävä pois päältä ja sen pistoke on irrotettava verkkovirtalähteestä.*

### Sahanterän asennus ja irrotus (kuva B)

Katso alla olevaa taulukkoa valitessasi sahanterää.

Sahanterä	Materiaali
Karkea	Puu
Keskikova	Puu
Hieno	Teräs, alumiini, muovi
Erittäin hieno	Puu (kaarteet)



*Älä yritä irrottaa suojaa koneesta.*

### Sahanterän asennus

#### Kuva B

Koneessa on pikaliitosjärjestelmä.

- Käännä sahanterän pidikkeen kiristysrengasta (13) niin kauas vasemmalle kuin mahdollista ja pidä sitä paikoillaan kyseisessä asemassa.
- Aseta sahanterä terän pidikkeeseen.
- Päästä kiristysrengas.
- Varmista, että sahanterän vaihdon yhteydessä terän pidikkeessä ei ole materiaalien jäämiä (kuten puu- tai metallilastuja).
- Tarkista aina ennen käyttöä, että sahanterä on kiinnitetty hyvin paikoilleen.

### Sahanterän poisto

- Käännä sahanterän pidikkeen kiristysrengasta niin kauas vasemmalle kuin mahdollista ja pidä sitä paikoillaan kyseisessä asemassa.
- Poista sahanterä sen pidikkeestä.
- Päästä kiristysrengas.

### Samansuuntaisen ohjaimen asennus ja irrotus (kuva C)

Samansuuntaista ohjainta käytetään reunakappaleiden sahaamiseen enintään 16 cm päässä reunasta.

### Asennus

- Löysää kuusiokoloruuveja (8) kuusiokoloavainta (11) käyttäen.
- Aseta samansuuntainen ohjain (16) sahakenkään (7).
- Aseta samansuuntainen ohjain (16) vaadittuun asentoon.
- Kiristä kuusiokoloruuvit (8) kuusiokoloavainta (11) käyttäen.

### Irrotus

- Löysää kuusiokoloruuveja (8) kuusiokoloavainta (11) käyttäen.
- Irrota samansuuntainen ohjain (16) sahakengästä (7).
- Kiristä kuusiokoloruuvit (8) kuusiokoloavainta (11) käyttäen.

## KÄYTTÖ

### Päälle ja pois päältä kytkentä (kuva A)

- Kytke kone pois päältä painamalla virtakytkintä (1).
- Kytke kone jatkuvaan toimintatilaan pitämällä virtakytkintä (1) painettuna ja painamalla samanaikaisesti lukituspainiketta (2).
- Kytke kone pois päältä vapauttamalla virtakytkin (1).

### Sahausnopeuden asetus (kuva A)

Nopeuden säätöpyörällä asetetaan sahausnopeus. Nopeuden säätöpyörä voidaan asettaa 6 asentoon. Ihanteellinen sahausnopeus riippuu profiilista ja sahanterän hampaista sekä työstettävästä materiaalista.



*Älä aseta sahausnopeutta käytön aikana.*

- Käännä nopeuden säätöpyörä (3) vaadittuun asentoon.
- Kun kyseessä on kova materiaali, käytä hienohampaista sahanterää ja valitse alhaisempi nopeus.
- Kun kyseessä on pehmeä materiaali, käytä karkeahampaista sahanterää ja valitse korkeampi nopeus.

#### Viistekulman asetus (kuva D)

Viistekulma on välillä  $-45^{\circ}$  -  $+45^{\circ}$ .



*Älä aseta viistekulmaa käytön aikana.*

- Löysää kuusiokoloruuveja (17) kuusiokoloavainta (11) käyttäen.
- Kallista sahakenkä (7) vaadittuun asentoon.
- Kiristä kuusiokoloruuvit (17) kuusiokoloavainta (11) käyttäen.

#### Heiluritoiminnon kytkimen käyttö (kuva A)

Heiluritoiminnon kytkimellä asetetaan suunta, johon sahanterän hampaat kiinnittyvät materiaaliin. Heiluritoiminnon kytkin voidaan asettaa 4 asentoon.



*Älä aseta heilurikytkintä käytön aikana.*

- Käännä heiluritoiminnon kytkin (4) vaadittuun asentoon työstettävän materiaalin mukaan. Katso alla olevaa taulukkoa valitessasi vaadittua asentoa.

Materiaali	Heiluriasento
Puu	1-3
Muovit	1
Alumiini	0-1
Teräs	0
Keramiikka	0
Kumi	0

#### Pölyn poisto (kuva E)

- Aseta pölynpoistosovitin (18) pölynpoistoliittimeen (9).
- Liitä imurin letku pölynpoistosovittimeen (18).

#### Vinkkejä optimaaliseen käyttöön

- Kiinnitä työstökappale paikoilleen. Käytä kiristyslaitetta, jos työstökappaleet ovat hyvin pieniä.
- Piirrä viiva työtökappaleeseen määrittääksesi suunnan, johon sahanterää ohjataan.
- Pitele konetta tiukasti kahvasta.
- Aseta sahausnopeus.

- Aseta viistekulma.
- Aseta heiluriasento.
- Kytke kone päälle.
- Odota, kunnes kone on saavuttanut täyden nopeuden.
- Aseta sahakenkä työstökappaleeseen.
- Siirrä kone hitaasti esipiirrettyä viivaa pitkin painamalla sahakenkää tiukasti työstökappaletta vasten.
- Älä kohdista koneeseen liikaa painetta. Anna koneen tehdä työ.
- Kytke kone pois päältä ja odota, kunnes kone on pysähtynyt täysin ennen koneen asettamista alas.

## PUHDISTUS JA HUOLTO



*Ennen puhdistusta ja huoltoa kone on aina kytkettävä pois päältä ja sen pistoke on irrotettava verkkovirtalähteestä.*

- Puhdista koneen ulkokuori pehmeällä kankaalla.
- Älä anna pölyn ja lian tukkia tuuletusaukkoja. Puhdista tuuletusaukot pölystä ja liasta tarvittaessa pehmeällä ja kostealla pyyhkeellä.
- Puhdista sahanterä säännöllisesti välttääksesi epätarkkuudet käytön aikana.
- Voitele ohjainrulla säännöllisesti.

#### Sahanterän vaihto (kuva B)

Kuluneet tai vaurioituneet sahanterät on vaihdettava välittömästi.



*Käytä ainoastaan teräviä ja ehjiä sahanterä.*

- Irrota vanha sahanterä (14) osion „Sahanterän asennus ja irrotus“ mukaisesti.
- Asenna uusi sahanterä (14) osion „Sahanterän asennus ja irrotus“ mukaisesti.

## TAKUU

Lue takuehdot.



## YMPÄRISTÖ

### Hävitys



Tuote, lisävarusteet ja pakkaus on lajiteltava ympäristöystävällistä kierrätystä varten.

### Vain EC-maille

Älä hävitä sähkölaitteita kotitalousjätteen mukana. Sähkö- ja elektroniikkaromua koskevan EU-standardin 2012/19/EU ja vastaavien paikallisten lakien mukaisesti käytetyt sähkölaitteet on hävitettävä erillisessä ympäristöystävällisesti.

## STIKKSAG 750W

Takk for at du har kjøpt dette produktet fra Ferm. Du har nå et fremragende produkt fra en av Europas ledende leverandører.

Alle produkter fra Ferm produserer i samsvar med de høyeste standarder for ytelse og sikkerhet. Som en del av vår filosofi yter vi fremragende kundeservice og gir en omfattende garanti. Vi håper du vil ha glede av dette produktet i mange år.

## SIKKERHETSADVARSLER



### ADVARSEL

**Les de medfølgende sikkerhetsadvarslene, tilleggsadvarslene og instruksjonene.** Hvis du ikke følger sikkerhetsadvarslene og instruksjonene kan dette føre til elektriske støt, brann og/eller alvorlige skader.

**Ta vare på sikkerhetsadvarslene og instruksjonene for fremtidige oppslag.**

Følgende symboler finnes i håndboken eller på produktet:



Les brukerhåndboken.



Risiko for personskade.



Risiko for elektrisk støt.



Trekk øyeblikkelig støpslet ut av stikkontakten hvis ledningen skades og når du utfører rengjøring eller vedlikehold.



Bruk vernebriller. Bruk hørselsvern.



Bruk støvmaske.



Dobbeltisolert.



Ikke kast produktet på en upassende måte.



Produktet oppfyller gjeldende sikkerhetskrav i EU-direktivene.

## UTFYLLENDE SIKKERHETSADVARSLER FOR STIKKSAGER

- Ikke arbeid med materialer som inneholder asbest. Asbest anses å være kreftfremkallende.
- Bruk vernebriller, hørselsvern og eventuelt annet verneutstyr som hansker, vernesko osv.
- Før sagen brukes må du fjerne alle spiker og andre metallobjekter fra arbeidsstykket.
- Påse at arbeidsstykket er tilstrekkelig støttet eller festet.
- Ikke bruk maskinen uten vernet.
- Inspiser sagbladet før hver gangs bruk. Ikke bruk sagblad som er bøyd, sprukket eller skadet på annen måte.
- Påse at sagbladet er riktig montert.
- Bruk kun sagblad som egner seg til maskinen.
- Bruk kun sagblad med riktige dimensjoner.
- Ikke bruk annet tilbehør enn sagblad.
- Ikke bruk sagblad laget av HSS-stål.
- Bruk ikke maskinen på arbeidsstykker som krever en maksimal sagedybde som overskrider maksimal sagedybde for sagbladet.
- Hold maskinen på de isolerte gripeoverflatene hvor sagbladet kan komme i kontakt med skjulte ledninger eller nettkabelen. Hvis sagbladet kommer i kontakt med en strømførende kabel, kan også de utsatte metalldelene på maskinen bli strømførende. Risiko for elektrisk støt.
- La maskinen gå uten belastning på et sikkert sted etter at du har montert sagbladet. Hvis maskinen vibrerer for mye må du slå den av med en gang, trekke ut støpslet og forsøke å løse problemet.
- Husk at sagbladet vil fortsette å rotere en stund etter at du slår av maskinen. Ikke forsøk å stanse sagbladet manuelt.

### Tilbakeslag

Tilbakeslag er sagbladets brå bevegelse oppover eller bakover når den uventet støter på et hardt objekt. Hold maskinen forsvarlig fast under bruk. Følg nøye med på det du gjør.

Tilbakeslag forårsakes vanligvis av:

- uventet berøring av harde objekter eller materialer med et roterende sagblad,
- et sløvt sagblad,
- et sagblad som ikke er skikkelig montert,
- saging i et tidligere kutt,
- mangel på oppmerksomhet;
- ustabil arbeidsstilling.

## Elektrisk sikkerhet



*Kontroller alltid at forsynt spenning stemmer overens med spenningen på typeskiltet.*

- Ikke bruk maskinen hvis strømledningen eller støpslet er skadet.
- Bruk kun skjøteledninger som passer til maskinens nominelle effekt, med en minimumstykkelse på 1,5 mm<sup>2</sup>. Hvis du bruker en skjøteledningstrømmel, må hele ledningen rulles ut.

### TEKNISKE DATA

Nettspenning	V~ 230-240
Nettfrekvens	Hz 50
Inngangseffekt	W 750
Hastighet uten belastning	min <sup>-1</sup> 600 - 2.800
Maks. sagedybde (tre)	mm 110
Maks. slag	mm 20
Gjæringsvinkel	° +45 - -45
Antall pendelstillinger	3+1
Vekt	kg 3,25

### STØY OG VIBRASJON

Lydtrykk (L <sub>pa</sub> )	dB(A) 89
Lydkraft (L <sub>wa</sub> )	dB(A) 100
Usikkerhet (K)	dB(A) 3
Vibrasjon (tre)	m/s <sup>2</sup> 8,87
Vibrasjon (metall)	m/s <sup>2</sup> 5,51
Usikkerhet (K)	m/s <sup>2</sup> 1,5



*Bruk hørselsvern.*

### Vibrasjonsnivå

Det avgitte vibrasjonsnivået som er angitt bak i denne bruksanvisningen er blitt målt i samsvar med en standardisert test som er angitt i EN 62841; den kan brukes til å sammenligne et verktøy med et annet, og som et foreløpig overslag over eksponering for vibrasjoner ved bruk av verktøyet til de oppgavene som er nevnt

- bruk av verktøyet til andre oppgaver, eller med annet eller mangelfullt vedlikeholdt utstyr, kan gi en vesentlig økning av eksponeringsnivået
- tidsrommene når verktøyet er avslått eller når det går men ikke arbeider, kan gi en vesentlig reduksjon av eksponeringsnivået

Beskytt deg selv mot virkningene av vibrasjoner ved å vedlikeholde verktøyet og utstyret, holde hendene varme og organisere arbeidsmåten din

## BESKRIVELSE (FIG. A)

Din pendelstikksag er beregnet på å sage tre, metall, plast, leirgods, gummi etc. til enhver ønsket størrelse og i enhver ønsket form.

1. På/av-bryter
2. Låseknapp
3. Hjul for hastighetsregulering
4. Pendelbryter
5. Vern
6. Sagbladholder
7. Fotplate
8. Låsebolt for parallellanlegget
9. Støvsugkobling
10. Håndtak
11. Umbracønøkkel

## MONTERING



*Før montering må maskinen alltid slås av og støpslet må trekkes ut.*

### Montering og fjerning av sagbladet (fig. B)

Se tabellen nedenfor for å velge ønsket sagblad.

Sagblad	Materiale
Grov	Tre
Medium	Tre
Fint	Stål, aluminium, plast
Svært fint	Tre (buer)



*Forsøk ikke å fjerne vernet fra maskinen.*

### Montere et sagblad

#### Fig. B

Maskinen er utstyrt med et hurtigmonteringssystem.

- Vri klemmeringen (13) til sagbladholderen så langt som mulig til venstre og hold den der.
- Sett sagbladet i bladholderen.
- Slipp klemmeringen
- Når du skifter sagblad, sørg for at bladholderen er fri for materialrester (som tresplinter eller metallsplinter).
- Kontroller alltid at sagbladet er godt festet før bruk.

### Ta bort sagbladet

- Vri klemmeringen til sagbladholderen så langt som mulig til venstre og hold den der.
- Ta bort sagbladet fra holderen.
- Slipp klemmeringen

### Montering og fjerning av parallellanlegget (fig. C)

Parallellanlegget brukes til å sage langs kanter med en maksimal avstand på 16 cm. Montering

- Løsne umbracoskruene (8) ved bruk av umbracønøkkelen (11).
- Sett parallellanlegget (16) inn i fotplaten (7).
- Still inn parallellanlegget (16) i ønsket stilling.
- Fest umbracoskruene (8) ved bruk av umbracønøkkelen (11).

### Fjerning

- Løsne umbracoskruene (8) ved bruk av umbracønøkkelen (11).
- Fjerne parallellanlegget (16) fra fotplaten (7).
- Fest umbracoskruene (8) ved bruk av umbracønøkkelen (11).

## BRUK

### Slå på og av (fig. A)

- For å slå på maskinen trykker du på/av-bryteren (1).
- For å slå maskinen på til sammenhengende modus, holder du på/av-bryteren (1) inne samtidig som du trykker på låseknappen (2).
- For å slå av maskinen slipper du på/av-bryteren (1).

### Innstilling av sagehastigheten (fig. A)

Hjulet for hastighetsregulering brukes for å stille inn sagehastighet. Hjulet for hastighetsregulering kan stilles inn i 6 stillinger. Ideell sagehastighet avhenger av profilen og tennene på sagbladet og på materialet det skal arbeides i.



*Ikke juster sagehastighet under bruk.*

- Vri hjulet for hastighetsregulering (3) til ønsket stilling.
- For harde materialer, bruk et sagblad med fine tenner og velg lav hastighet.
- For myke materialer, bruk et sagblad med grove tenner og velg en høyere hastighet.

### Innstilling av gjæringsvinkelen (fig. D)

Gjæringsvinkelen kan variere mellom -45° og +45°.



*Ikke juster gjæringsvinkelen under bruk.*

- Løsne umbracoskruene (17) ved bruk av umbracønøkkelen (11).
- Tipp fotplaten (7) til ønsket stilling.
- Fest umbracoskruene (17) ved bruk av umbracønøkkelen (11).

**Bruk av pendelbryteren (fig. A)**

Pendelbryteren brukes for å stille inn måten tennene på sagbladet griper tak i materialet på. Pendelbryteren kan stilles inn i 4 stillinger.



*Ikke juster pendelstillingen under bruk.*

- Vri pendelbryteren (4) til ønsket stilling i henhold til materialet som det skal arbeides i. Se tabellen nedenfor for å velge ønsket stilling.

Materiale	Pendelstilling
Tre	1-3
Plast	1
Aluminium	0-1
Stål	0
Leirgods	0
Gummi	0

**Støvavsug (fig. E)**

- Sett adapteren (18) inn i støvavsugkoblingen (9).
- Koble støvsugerslangen til støvavsugsadapteren (18).

**Tips for optimal bruk**

- Klem fast arbeidsstykket. Bruk en klemme for små arbeidsstykker.
- Tegn opp en linje for å definere retningen du skal styre sagbladet etter.
- Hold maskinen stødig i håndtaket.
- Still inn sageshastighet.
- Still inn gjæringsvinkel.
- Still inn pendelstillingen.
- Slå på maskinen.
- Vent til maskinen har nådd full hastighet.
- Plasser fotplaten på arbeidsstykket.
- Beveg maskinen sakte langs de optegnede strekene mens du trykker fotplaten fast inn mot arbeidsstykket.
- Ikke legg for mye trykk på maskinen. La maskinen gjøre arbeidet.
- Slå av maskinen og vent til maskinen står helt stille før du setter maskinen ned.

**RENGJØRING OG VEDLIKEHOLD**

*Før du rengjør eller vedlikeholder maskinen må du alltid slå den av og trekke ut støpslet.*

- Maskinhuset må rengjøres jevnlig med en klut.
- Hold ventilasjonsåpningene fri for støv og skitt. Om nødvendig bruker du en myk, fuktig klut til å fjerne støv fra ventilasjonsåpningene.
- Rengjør sagbladene med jevne mellomrom for å unngå unøyaktigheter under bruk.
- Smør styrevalsen regelmessig.

**Utskifting av sagbladet (fig. B)**

Slitte eller skadede sagblad må skiftes ut med en gang.



*Bruk kun skarpe og uskadede sagblad.*

- For å fjerne gamle sagblad (14), gjør slik som beskrevet i avsnittet „Montering og fjerning av sagbladet“.
- For å montere nye sagblad (14), gjør slik som beskrevet i avsnittet „Montering og fjerning av sagbladet“.

**GARANTI**

Se vedlagte garantivilkår.

**MILJØ****Kast**

Produktet, tilbehøret og emballasjen bør sorteres ut for miljøvennlig resirkulering.

**Gjelder kun i EU-landene.**

Elektriske verktøy må ikke kastes sammen med husholdningsavfall. I henhold til EU-direktiv 2012/19/EU for elektrisk og elektronisk avfall, samt implementering av direktivet i nasjonal lovgivning, skal elektriske verktøy som ikke lenger kan brukes kastes separat og på en miljøvennlig måte.

## STIKSAV 750W

Tak for, at du har købt dette Ferm produkt. Ved at gøre dette står du nu med et fantastisk produkt, leveret af en af Europas førende leverandører. Alle de produkter, som leveres til dig af Ferm, er fremstillet i overensstemmelse med de højeste standarder inden for præstation og sikkerhed. Som en del af vores filosofi tilbyder vi en fremragende kundeservice, som bakkes op af vores omfattende garanti. Vi håber, at du vil bruge dette produkt med glæde i mange år fremover.

## SIKKERHEDSADVARSLER



### ADVARSEL

**Læs de medfølgende sikkerhedsadvarsler, de supplerende sikkerhedsadvarsler og instruktionerne. Såfremt sikkerhedsadvarsler og instruktioner ikke følges, kan dette medføre elektriske stød, brand og/eller alvorlige ulykker. Gem alle sikkerhedsadvarsler og instruktioner til fremtidig reference.**

Følgende symboler anvendes i denne brugermanual eller på produktet:



Læs brugermanualen.



Risiko for personskader.



Risiko for elektrisk stød.



Fjern straks stikket fra vægstikkontakten, hvis strømkablet bliver beskadiget samt under rengøring og vedligeholdelse.



Brug beskyttelsesbriller. Brug høreværn.



Bær en støvmaske.



Dobbelt isolering.



Kassér ikke produktet i en forkert container.



Produktet overholder de gældende sikkerhedsstandarder i de europæiske direktiver.

## SUPPLERENDE SIKKERHEDSADVARSLER FOR DEKUPØRSAVE

- Arbejd ikke med materialer, som indeholder asbest. Asbest anses for at være kræftfremkaldende.
- Anvend altid sikkerhedsbriller, høreværn og om nødvendigt andre beskyttelsesmidler såsom sikkerhedshandsker, sko etc.
- Fjern alle søm og andre metalgenstande fra arbejdsemnet, før du begynder.
- Sørg for, at arbejdsemnet er monteret korrekt og fastspændt.
- Brug ikke maskinen uden beskyttelseskærmen.
- Undersøg savklingen før hver anvendelse. Brug ikke bøjede, revnede eller på anden måde beskadigede savklinger.
- Sørg for, at klingen er korrekt monteret.
- Brug kun savklinger, som er passende til brug med maskinen.
- Brug kun savklinger med de rigtige mål.
- Brug ikke andet tilbehør end savklinger.
- Brug ikke savklinger fremstillet af HSS-stål.
- Brug ikke maskinen på arbejdsemner, som kræver en maksimal skæredybde, som overstiger maksimumskæredybden på savklingen.
- Hold maskinen på de isolerede håndtagsflader, hvor savklingen kan få kontakt med skjulte strømførende ledninger eller maskinens eget kabel. Hvis savklingen får kontakt med en 'strømførende ledning', vil maskinens metaldelene også være strømførende. Risiko for elektrisk stød.
- Lad maskinen køre uden belastning på et sikkert sted efter montering af savklingerne. Hvis maskinen vibrerer stærkt, så sluk straks for den, fjern stikket fra stikkontakten og forsøg på at løse problemet.
- Vær opmærksom på, at efter maskinen er slukket vil savklingen fortsætte med at rotere i en kort periode. Forsøg aldrig at bringe savklingen til standsning selv.

### Tilbageslag

Tilbageslag er savklingens bevægelse op og tilbage, når klingen uventet berør et andet objekt. Hold godt fast i maskinen under anvendelse. Hold opmærksomheden fast på handlingen.

Tilbageslag forekommer normalt ved:

- utilsigtet berøring af hårde objekter eller andre materialer med de roterende savklinger;
- en sløv savklinge;

- en savklinge, som ikke er ordentligt monteret;
- savning ned i et tidligere snit;
- manglende opmærksomhed på handlingen;
- en ustabil fodstilling.

### Elektrisk sikkerhed



Kontroller altid, at strømforsyningens spænding svarer til spændingen på typeskiltet.

- Brug ikke maskinen, hvis strømkablet eller stikket er beskadiget.
- Brug kun forlængerledninger, der passer til maskinens spænding og som har en minimumtykkelse på 1,5 mm<sup>2</sup>. Hvis du anvender en kabeltromle, skal kablet altid rulles helt ud.

### TEKNISKE DATA

Spænding (lysnet)	V~	230-240
Netfrekvens	Hz	50
Indgangseffekt	W	750
Omdrejningstal/min ubelastet	min <sup>-1</sup>	600 - 2.800
Maks. savedybde (træ)	mm	110
Maks. saveslag	mm	20
Geringsvinkel	°	+45 - -45
Antal pendulpositioner		3+1
Vægt	kg	3,25

### STØJ OG VIBRATIONER

Lydtryk (L <sub>pa</sub> )	dB(A)	89
Akustisk lydeffekt (L <sub>wa</sub> )	dB(A)	100
Usikkerhed (K)	dB(A)	3
Vibration (træ)	m/s <sup>2</sup>	8,87
Vibration (metal)	m/s <sup>2</sup>	5,51
Usikkerhed (K)	m/s <sup>2</sup>	1,5



Brug høreværn.

### Vibrationsniveau

Det vibrationsniveau, der er anført bag på denne betjeningsvejledning er målt i henhold til den standardiserede test som anført i EN 62841; den kan benyttes til at sammenligne to stykker værktøj og som en foreløbig bedømmelse af udsættelsen for vibrationer, når værktøjet anvendes til de nævnte formål.

- anvendes værktøjet til andre formål eller med andet eller dårligt vedligeholdt tilbehør, kan dette øge udsættelsesniveauet betydeligt.
- de tidsrum, hvor værktøjet er slukket, eller hvor det kører uden reelt at udføre noget

arbejde, kan reducere udsættelsesniveauet betydeligt.

Beskyt dig selv imod virkningerne af vibrationer ved at vedligeholde værktøjet og dets tilbehør, ved at holde dine hænder varme og ved at organisere dine arbejdsmønstre.

### BESKRIVELSE (FIG. A)

Denne penduldekupørsav er beregnet til savning i materiale af træ, metal, plastik, keramik, gummi etc. i en hvilken som helst størrelse og form.

1. Tænd/sluk-kontakt
2. Låseknop
3. Hjul til hastighedsindstilling
4. Pendulkontakt
5. Beskyttelsesskærm
6. Savklingeholder
7. Savsko
8. Låsebolt til parallelstyr
9. Støvsugertilslutning
10. Håndtag
11. Unbraconøgle

### MONTERING



Inden montering, skal maskinen altid slukkes, og netstikket skal tages ud af stikkontakten.

### Montering og fjernelse af savklingen (fig. B)

Se tabellen nedenfor, for at vælge den korrekte savklinge.

Klinge	Materiale
Grov	Træ
Middel	Træ
Fin	Stål, aluminium, plastik
Meget fin	Træ (kurver)



Forsøg ikke at fjerne beskyttelsesskærmen fra maskinen.

### Udskiftning af savklinge

#### Fig. B

Maskinen er udstyret med et hurtigt tilpasningsystem.

- Drej spændbøjleringen (13) på savklingeholderen så langt til venstre som muligt og hold den der.
- Placer savklingen i holderen til klinger.
- Giv slip på spændbøjleringen.

- Når du skifter savklingen så sørg for at holderen til klinger ikke indeholder nogle materialestumper (som for eksempel træ eller metalsplinter).
- Før brug skal du altid undersøge om savklingen sidder ordentligt fast.

### Afmontering af savklingen

- Drej spændbøjleringen på savklingeholderen så langt til venstre som muligt og hold den der.
- Afmonter savklingen fra holderen.
- Giv slip på spændbøjleringen.

### Montering og fjernelse af parallelanslaget (fig. C)

Parallelanslaget anvendes til savning langs kanter i en afstand af op til 16 cm.

#### Montering

- Løsn unbrakoskruerne (8) ved hjælp af unbrakonøglen (11).
- Skub parallelanslaget (16) ind i savskoen (7).
- Indstil parallelanslaget (16) til den ønskede position.
- Stram unbrakoskruerne (8) ved hjælp af unbrakonøglen (11).

#### Fjernelse

- Løsn unbrakoskruerne (8) ved hjælp af unbrakonøglen (11).
- Fjern parallelanslaget (16) fra savskoen (7).
- Stram unbrakoskruerne (8) ved hjælp af unbrakonøglen (11).

## ANVENDELSE

### Tænding og slukning (fig. A)

- Tryk på tænd-/slukknappen (1) for at tænde for maskinen.
- Tryk tænd/sluk-kontakten (1) ind og tryk samtidig på låseknappen (2) for at starte kontinuerlig drift.
- Løsn tænd/sluk-kontakten (1) for at slukke maskinen.

### Indstilling af savehastigheden (fig. A)

Hastighedsjusteringshjulet anvendes til indstilling af savehastigheden. Hastighedsjusteringshjulet kan indstilles til 6 stillinger. Den idelle savehastighed afhænger af formen samt tænderne på savklingen og det bearbejdede materiale.



*Indstil ikke savehastigheden under brugen.*

- Drej hastighedsjusteringshjulet (3) til den ønskede indstilling.
- Til hårde materialer skal du bruge en savklinge med små tænder og vælge en lavere hastighed.
- Til bløde materialer skal du bruge en savklinge med større tænder og vælge en højere hastighed.

### Indstilling af geringsvinklen (fig. D)

Geringsvinklen kan varieres mellem  $-45^\circ$  og  $+45^\circ$ .



*Indstil ikke geringsvinklen under brugen.*

- Løsn unbrakoskruerne (17) ved hjælp af unbrakonøglen (11).
- Drej savskoen (7) til den ønskede position.
- Stram unbrakoskruerne (17) ved hjælp af unbrakonøglen (11).

### Brug af pendulkontakten (fig. A)

Pendulkontakten bruges til at indstille den måde, savklings tænder griber fat i materialet på. Pendulkontakten kan indstilles til 4 stillinger.



*Indstil ikke pendulets position under brugen.*

- Drej pendulkontakten (4) til den ønskede position alt efter det bearbejdede materiale. Se tabellen nedenfor, for at vælge den korrekte position.

Materiale	Pendulposition
Træ	1-3
Plastik	1
Aluminium	0-1
Stål	0
Keramik	0
Gummi	0

### Støvaf sugning (fig. E)

- Sæt støvsugeradapteren (18) ind i støvsugeråbningen (9).
- Slut støvsugerens slange til støvsugeradapteren (18).

### Tips for optimal anvendelse

- Fiksér arbejdsemnet. Brug skruetvinger til små arbejdsemner.
- Tegn en linje, som definerer den retning, du vil guide savklingen i.
- Hold fast i maskinen med håndtaget.
- Indstil savehastigheden.

- Indstil geringsvinklen.
- Indstil pendulstillingen.
- Tænd maskinen.
- Vent, indtil maskinen er nået op på fuld hastighed.
- Placer savskoen på arbejdsemnet.
- Bevæg langsomt maskinen langs de tegnede linjer, mens du presser savskoen mod arbejdsemnet.
- Læg ikke for meget pres på maskinen. Lad maskinen gøre arbejdet.
- Sluk for maskinen og vent, til den står helt stille, før maskinen sættes ned.

## RENGØRING OG VEDLIGEHOLDELSE



*Inden rengøring og vedligeholdelse skal maskinen altid slukkes, og netstikket skal tages ud af stikkontakten.*

- Rens regelmæssigt kabinettet med en blød klud.
- Hold ventilationsåbningerne fri for støv og snavs. Brug om nødvendigt en blød fugtig klud til at fjerne støv og snavs fra ventilationsåbningerne.
- Rengør jævnligt savklingen for at undgå unøjagtigheder under brugen.
- Smør jævnligt guiderullen.

### Udskiftning af savklingen (fig. B)

Brugte eller beskadigede savklinger skal udskiftes med det samme.



*Brug udelukkende skarpe og ubeskadigede savklinger.*

- For at fjerne den gamle savklinge (14), så gør som beskrevet i kapitlet „Montering og fjernelse af savklingen“.
- For at montere den nye savklinge (14), så gør som beskrevet i kapitlet „Montering og fjernelse af savklingen“.

## GARANTI

Se de medfølgende garantibetingelser.

## MILJØ

### Genbrug



Produktet, tilbehøret og emballagen skal sorteres for miljøvenligt genbrug.

### Kun for EU-lande

Smid ikke el-værktøjer ud sammen med almindeligt affald. I henhold til de europæiske direktiver 2012/19/EU for elektrisk og elektronisk udstyr og er implementeret i henhold til nationale rettigheder, el-værktøj som ikke længere er anvendelig skal indsamles separat og genbruges på en miljøvenlig måde.



## DEKOPÍRFŰRÉS Z 750W

Köszönjük, hogy ezen Ferm terméket választotta. Európa egyik vezető beszállítójának, kiváló termékét tartja a kezében.

A Ferm által szállított termékek a legmagasabb teljesítményi és biztonsági szabványok alapján kerülnek legyártásra. Filozófiánk részeként kiváló ügyfélszolgálatot, továbbá átfogó garanciát kínálunk termékeinkhez.

Reméljük, az elkövetkezendő években örömmel fogja használni a készüléket.

### BIZTONSÁGI FIGYELMEZTETÉSEK



#### FIGYELEM

**Olvassa el a csatolt biztonsági figyelmeztetéseket, a kiegészítő biztonsági figyelmeztetéseket és az utasításokat.**

*A biztonsági figyelmeztetések és utasítások be nem tartása áramütést, tüzet és/vagy komoly sérüléseket okozhat.*

**Tartsa meg a biztonsági figyelmeztetéseket és az utasításokat, a jövőben még szüksége lehet rá.**

A következő szimbólumok használatosak a kézikönyvben vagy a terméken:



*Olvassa el a felhasználói kézikönyvet.*



*Személyi sérülés kockázata.*



*Áramütés kockázata.*



*Azonnal húzza ki a kábelt az elektromos hálózathoz, ha a kábel megsérül, illetve tisztítás és karbantartás esetén.*



*Viseljen szemvédőt. Viseljen fülvédőt.*



*Viseljen légzésvédőt.*



*Kétszeresen szigetelt.*



*A terméket ne tárolja nem megfelelő tárolóban.*



*A termék megfelel az európai biztonsági szabványoknak.*

### KIEGÉSZÍTŐ BIZTONSÁGI UTASÍTÁSOK DEKOPÍRFŰRÉSZEKHEZ

- Ne dolgozzon azbesztet tartalmazó anyagokkal. Az azbeszt egy rákkeltő anyag.
- Viseljen szemvédőt, fülvédőt és amennyiben szükséges egyéb védőfelszereléseket, mint például biztonsági kesztyűt, cipőt, stb.
- Használat előtt távolítson el minden szöveget és egyéb fémtárgyat a munkadarabból.
- Ügyeljen, hogy a munkadarab megfelelően legyen alátámasztva vagy rögzítve.
- Ne használja a készüléket a védőburkolat nélkül.
- Használat előtt mindig ellenőrizze a fűrészlapot. Ne használjon hajlott, repedt vagy más módon sérült fűrészlapot.
- Ügyeljen, hogy a fűrészlap jó állapotban legyen.
- Csak a készülék használatához megfelelő fűrészlapokat használjon.
- Csak megfelelő méretű fűrészlapokat használjon.
- Az eszközt csak fűrészlapokkal szabad használni.
- Ne használjon gyorsacélból készült fűrészlapot.
- Ne használja a készüléket olyan munkadarabokhoz, amelyeknél a maximális vágási mélység meghaladja a fűrészlap maximális vágási mélységét.
- A készüléket a szigetelt markolatfelületek segítségével tartsa, ha a fűrészlap rejtett vezetékhez vagy a fő tápvezetékhez hozzáérhet. Ha a fűrészlap „élő” vezetékhez ér, a gép érintett alkatrészei szintén áram alá kerülhetnek. Áramütés kockázata.
- A fűrészlap felszerelése után terhelés nélkül járassa a készüléket. Amennyiben a készülék erősen rezeg, azonnal kapcsolja ki a készüléket, húzza ki a hálózathoz, és próbálja megoldani a problémát.
- Ne feledje, hogy a gép kikapcsolása után a fűrészlap egy rövid ideig még tovább forog. Soha ne kísérelje meg kézzel megállítani a fűrészlapot.

#### Visszarúgás

A visszarúgás azt a felfelé és lefelé irányuló mozgást jelenti, amely akkor jelentkezik, amikor a fűrészlap váratlanul egy tárggyal találkozik. Használat közben tartsa biztonságosan a készüléket.

Használat közben folyamatosan a műveletr koncentrálnon.

A visszarúgást általában a következők okozzák:

- a működő fűrészlap véletlenül kemény tárgyakkal vagy anyagokkal érintkezik;

- a fűrészlap életlen;
- a fűrészlap nem megfelelően van felszerelve;
- a fűrész egy korábbi bevégzésbe fut;
- nem odafigyelés;
- instabil helyzet.

### Elektromos biztonság



*Mindig ellenőrizze, hogy az áramforrás feszültsége megegyezik-e a géptörzslapon feltüntetett feszültséggel.*

- Soha nem használja a készüléket, ha a kábel vagy a csatlakozó sérült.
- Csak olyan hosszabbítót használjon, mely megfelel a készülék névleges teljesítményének, továbbá minimális vastagsága 1,5 mm<sup>2</sup>. Ha feltekerhető hosszabbítót használ, a kábelt mindig teljesen tekerje le.

### MŰSZAKI ADATOK

Hálózati feszültség	V~	230-240
Hálózati frekvencia	Hz	50
Teljesítményfelvétel	W	750
Terhelés nélküli sebesség	min <sup>-1</sup>	600 - 2.800
Max. vágási mélység (fa)	mm	110
Max. vágási lökethossz	mm	20
Döntési szög	°	+45 - -45
Lengőpozíciók száma		3+1
Tömeg	kg	3,25

### ZAJ ÉS REZGÉS

Hangnyomás (L <sub>pa</sub> )	dB(A)	89
Hangteljesítmény (L <sub>wa</sub> )	dB(A)	100
Bizonytalanság (K)	dB(A)	3
Rezgés (fa)	m/s <sup>2</sup>	8,87
Rezgés (fém)	m/s <sup>2</sup>	5,51
Bizonytalanság (K)	m/s <sup>2</sup>	1,5



*Viseljen fülvédőt.*

### Rezgésszint

Az ezen felhasználói kézikönyv végén megadott rezgés-kibocsátási szint mérése az EN 62841 szabványban meghatározott szabványosított teszttel összehangban történt; ez egy eszköznek egy másik eszközzel történő összehasonlítására, illetve a rezgésnek való kitettség előzetes felmérésére használható fel az eszköznek az említett alkalmazásokra történő felhasználása során.

- az eszköznek eltérő alkalmazásokra, vagy eltérő, illetve rosszul karbantartott tartozékokkal történő felhasználása jelentősen emelheti a kitettség szintjét.
- az idő, amikor az eszköz ki van kapcsolva, vagy amikor ugyan működik, de ténylegesen nem végez munkát, jelentősen csökkentheti a kitettség szintjét.

Az eszköz és tartozékai karbantartásával, kezének melegen tartásával, és munkavégzésének megszervezésével védje meg magát a rezgések hatásaitól.

### LEÍRÁS (A. ÁBRA)

Az ingás működtetésű dekopírfűrész fa, fém, műanyag, kerámia, gumi stb. tetszőleges méretre és a kívánt alakra történő vágásához tervezték.

1. Be/ki kapcsoló
2. Rögzítőgomb
3. Sebességbeállító tárcsa
4. Ingás működés kapcsoló
5. Védőburkolat
6. Fűrészlaptartó
7. Fűrész támpapucs
8. Biztosítócsavar a párhuzamos terelőhöz
9. Porleválasztó csatlakozása
10. Markolat
11. Imbuszkulcs

### ÖSSZESZERELÉS



*Szerelés előtt mindig kapcsolja le a készüléket, és húzza ki a dugót a hálózatból.*

### A fűrészlap felhelyezése és eltávolítása (B. ábra)

Az alábbi táblázat segítségével válassza ki a kívánt fűrészlapot:

Fűrészlap	Anyag
Durva	Fa
Közepes	Fa
Finom	Acél, alumínium, műanyag
Nagyon finom	Fa (ívek)



*Ne próbálja eltávolítani a védőburkolatot a gépről.*

## A fűrészlap felhelyezése

### B. Ábra

A gépet egy gyorscsatlakozós rendszerrel láttuk el.

- Forgassa el a fűrészlap-tartó rögzítő gyűrűjét (13) balra, amennyire csak lehetséges, majd tartsa ott.
- Helyezze a fűrészlapot a fűrészlap tartóba.
- Engedje el rögzítő gyűrűt.
- A fűrészlapok cseréjét megelőzően győződjön meg arról, hogy a fűrészlapon nincs semmilyen idegen anyag sem (például fa- vagy fémszilánk).
- A használat előtt mindig ellenőrizze a fűrészlap megfelelő rögzítését.

### A fűrészlap eltávolítása

- Forgassa el a fűrészlap-tartó rögzítő gyűrűjét balra, amennyire csak lehetséges, majd tartsa ott.
- Távolítsa el a fűrészlapot a tartójából.
- Engedje el rögzítő gyűrűt.

### A párhuzamos terelő felhelyezése és eltávolítása (C. ábra)

A párhuzamos terelő élektmentén történő vágásra használatos max. 16 cm-es távolságban.

#### Felhelyezés

- Lazítsa meg az imbuszcsavarokat (8) az imbuszkulccsal (11).
- Helyezze be a párhuzamos terelőt (16) a fűrész támpapucsába (7).
- Állítsa be a párhuzamos terelőt (16) a megfelelő helyzetbe.
- Húzza meg az imbuszcsavarokat (8) az imbuszkulccsal (11).

#### Eltávolítás

- Lazítsa meg az imbuszcsavarokat (8) az imbuszkulccsal (11).
- Vegye ki a párhuzamos terelőt (16) a fűrész támpapucsából (7).
- Húzza meg az imbuszcsavarokat (8) az imbuszkulccsal (11).

## HASZNÁLAT

### Be/ki kapcsolás (A. ábra)

- A gép bekapcsolásához nyomja meg a be/ki kapcsolót (1).
- A folyamatos üzemeltetéshez tartsa lenyomva a be/ki kapcsolót (1), ugyanakkor nyomja le a

rögzítőgombot (2).

- A készülék lekapcsolásához engedje ki a be/ki kapcsolót (1).

### A vágási sebesség beállítása (A. ábra)

A sebességbeállító tárcsa a fűrészelés sebességének beállítására szolgál.

A sebességbeállító tárcsa 6 helyzetbe állítható. Az ideális fűrészelési sebesség a profiltól és a fűrészlap fogazatától, valamint a megmunkálandó anyagtól függ.



*Használat közben ne változtassa meg a fűrészelési sebességet.*

- Fordítsa el a sebességbeállító tárcsát (3) a kívánt helyzetbe.
- Kemény anyagok esetén használjon finoman fogazott fűrészlapot, és válasszon alacsonyabb sebességfokozatot.
- Lágú anyagok esetén használjon durván fogazott fűrészlapot, és válasszon magasabb sebességfokozatot.

### A döntési szög beállítása (D. ábra)

A leélezési szög  $-45^\circ$  és  $+45^\circ$  között fokozatmentesen állítható.



*Használat közben ne változtasson a leélezési szög beállításán.*

- Lazítsa meg az imbuszcsavarokat (17) az imbuszkulccsal (11).
- Döntse a fűrész támpapucsát (7) a kívánt helyzetbe.
- Húzza meg az imbuszcsavarokat (17) az imbuszkulccsal (11).

### Az ingás működés kapcsoló használata (A ábra)

Az ingás működés kapcsolóval az az útszakasz állítható be, ahol a fűrészlap fogazata belekap az anyagba. Az ingás működés kapcsoló 4 helyzetbe állítható.



*Használat közben ne módosítson az ingabeállításán.*

- Az ingás működés kapcsolót (4) fordítsa a kívánt állásba a megmunkálandó anyagnak megfelelően. Az alábbi táblázat segítségével válassza ki a kívánt helyzetet.

Anyag	Ingapozíció
Fa	1-3
Műanyag	1
Alumínium	0-1
Acél	0
Kerámia	0
Gumi	0

### Porleválasztó (E. ábra)

- Csatlakoztassa a porleválasztó méretátalakítót (18) a porleválasztó csatlakozásához (9).
- Csatlakoztassa az elszívóberendezés tömlőjét a porleválasztó adapterhez (18).

### Tanácsok az optimális használatához

- Fogja be a munkadarabot. Kis munkadarabokhoz használjon szorítóeszközt.
- Rajzoljon vonalat a fűrészlap haladási irányának meghatározására.
- Erősen tartsa meg a gépet a markolattal.
- Állítsa be a fűrészelési sebességet.
- Állítsa be a döntési szöveget.
- Állítsa be az ingahelyzetet.
- Kapcsolja be a készüléket.
- Várjon amíg a készülék elérni maximális sebességét.
- Helyezze a fűrész támpapucsát a munkadarabra.
- Lassan mozgassa a készüléket a korábban felrajzolt vonal mentén, és közben határozottan nyomja a támpapucsot a munkadarabhoz.
- Na alkalmazzon túlzott nyomást a készüléken. Hagyja, hogy a készülék végezze el a feladatot.
- Kapcsolja le a készüléket, és várja meg, hogy teljesen leálljon, mielőtt letenné.

## TISZTÍTÁS ÉS KARBANTARTÁS



*Tisztítás és karbantartás előtt mindig kapcsolja le a készüléket, és húzza ki a dugót a hálózathoz.*

- Egy puha ruhával rendszeresen tisztítsa meg a küldő burkolatot.
- Ne hagyja, hogy por és piszok tömítse el a szellőzőlyukakat. Amennyiben szükséges, a szellőzőlyukakban található por és piszok eltávolításához használjon puha, nedves ruhát.

- A pontatlanság elkerülése érdekében gyakran tisztítsa meg a fűrészlapot.
- Gondoskodjon a vezetógörgő rendszeres kenéséről.

### A fűrészlap cseréje (B. ábra)

A kopott vagy sérült fűrészlapokat azonnal ki kell cserélni.



*Csak éles és ép fűrészlapot használjon.*

- A régi fűrészlap (14) eltávolításához kövesse „A fűrészlap felhelyezése és eltávolítása” című részben leírtakat.
- Az új fűrészlap (14) felszereléséhez kövesse „A fűrészlap felhelyezése és eltávolítása” című részben leírtakat.

## GARANCIA

Tanulmányozza a garanciával kapcsolatos kifejezéseket.

## KÖRNYEZET

### Selejtezés



A terméket, a kiegészítőket és a csomagolást környezetbarát újrahasznosításhoz kell szétválogatni.

### Csak az Európai Közösség országában

Az elektromos eszközöket ne dobja a háztartási hulladékok közé. Az 2012/19/EU Európai Irányelv - Elektromos és elektronikus berendezések hulladékai - és ennek nemzeti szabályozása alapján, azokat az elektromos eszközöket, melyek többé már nem használhatóak, külön kell összegyűjteni, és környezetbarát módon kell megszabadulni tőlük.

## PŘÍMOČARÁ PILA 750W

Děkujeme Vám za zakoupení produktu firmy Ferm.

Zakoupením jste získali jedinečný výrobek, který dodává jeden z hlavních evropských dodavatelů. Všechny produkty, které dodává firma Ferm, se vyrábí podle nejvyšších výkonnostních a bezpečnostních standardů. Součástí naší filozofie je i poskytování prvotřídního zákaznického servisu, který je zajištěn naší komplexní zárukou. Doufáme, že budete moci používat tento výrobek během mnoha příštích let.

### BEZPEČNOSTNÍ VÝSTRAHY



#### **VAROVÁNÍ**

**Přečtěte si přiložená bezpečnostní varování, doplňkové bezpečnostní pokyny a pokyny k obsluze.**

*Nedodržení bezpečnostních varování a pokynů může způsobit elektrický šok, požár, nebo těžké poranění.*

**Uchovujte si bezpečnostní výstrahy a pokyny pro příští potřebu.**

Následující symboly byly použity v návodu k obsluze nebo na produktu:



*Přečtěte si návod k obsluze.*



*Riziko poranění.*



*Nebezpečí elektrického šoku.*



*Okamžitě vyberte napájecí zástrčku ze sítě, jestli se napájecí kabel poškodil a stejně tak během čištění a údržby.*



*Noste ochranné brýle. Noste pomůcky pro ochranu sluchu.*



*Nasadte si ochrannou masku.*



*Dvojnásobná izolace.*



*Výrobek nezahazujte do nevhodných kontejnerů.*



*Výrobek je v souladu s příslušnými bezpečnostními standardy evropských směrnic.*

### DODATEČNÉ BEZPEČNOSTNÍ POKYNY PRO PŘÍMOČARÉ PILY

- Nepracujte s materiály, které obsahují azbest. Azbest se považuje za karcinogenní látku.
- Používejte ochranné brýle, chrániče sluchu a v případě potřeby další ochranné pomůcky, jako jsou pracovní rukavice, bezpečnostní obuv atd.
- Před použitím odstraňte z obrobku všechny hřebíky a jiné kovové objekty.
- Zkontrolujte zda je obrobek řádně upevněný nebo zajištěný.
- Nepoužívejte stroj bez chrániče.
- Před použitím zkontrolujte pilový list. Nepoužívejte pilové listy, které jsou ohnuté, popraskané nebo jinak poškozené.
- Dejte pozor na správnou montáž pilového listu.
- Používejte pouze pilové listy, které jsou vhodné pro použití s tímto strojem.
- Používejte pouze pilové listy správných rozměrů.
- Nepoužívejte jiné příslušenství než pilové listy.
- Nepoužívejte pilové listy z rychlořezné oceli.
- Nepoužívejte stroj na obrobky, pro které se vyžaduje maximální hloubka řezu přesahující maximální hloubku řezu pilového listu.
- Stroj držte za izolované uchopovací plochy, pokud by pilový list přišel do kontaktu se skrytou kabeláží nebo elektrickým vedením. Jestli pilový list přijde do kontaktu se „živým“ kabelem, neizolované kovové části stroje se mohou taky stát „živými“. Nebezpečí elektrického šoku.
- Po namontování pilového listu nechte chvíli stroj běžet na volnoběh v bezpečném prostředí. Když stroj silně vibruje, ihned ho vypněte, vytáhněte zástrčku z napájení a pokuste se problém vyřešit.
- Upozorňujeme, že po vypnutí stroje se pilový list ještě chvíli otáčí. Nikdy se nepokoušejte zastavit pilový list násilím.

#### **Zpětný ráz**

Zpětný ráz je pohyb pilového listu směrem vpřed a vzad v momentu, kdy se nečekaně dotkne nějakého předmětu. Stroj během práce pevně držte. Soustřeďte se na vykonávanou činnost.

Zpětný ráz je obvykle zapříčiněn:

- neúmyslným naražením pilového listu na tvrdé předměty nebo materiály;
- tupým pilovým listem;
- nesprávně namontovaným pilovým listem;
- řezáním do původního zářezu;
- nedostatkem pozornosti při práci;
- nestabilním postojem.

## Ochrana před elektrickým proudem



Vždy se přesvědčte, zda-li zdroj elektrického napětí odpovídá napětí na štítku.

- Stroj nepoužívejte, pokud je poškozený napájecí kabel nebo zástrčka.
- Používejte jenom prodlužovací kabely vhodné pro jmenovitý výkon stroje s maximální tloušťkou 1,5 mm<sup>2</sup>. Pokud používáte prodlužovací cívku, kabel vždy odviňte.

### TECHNICKÉ ÚDAJE

Vstupní napětí	V~	230-240
Vstupní kmitočet	Hz	50
Příkon	W	750
Otáčky naprázdno	min <sup>-1</sup>	600 - 2.800
Max. hloubka řezu (dřevo)	mm	110
Max. záběr pily	mm	20
Úhel pokosu	°	+45 - -45
Počet výkyvných poloh		3+1
Váha	kg	3,25

### HLUK A VIBRACE

Akustický tlak (L <sub>pa</sub> )	dB(A)	89
Akustický výkon (L <sub>wa</sub> )	dB(A)	100
Nepřesnost (K)	dB(A)	3
Vibrace (dřevo)	m/s <sup>2</sup>	8,87
Vibrace (kov)	m/s <sup>2</sup>	5,51
Nepřesnost (K)	m/s <sup>2</sup>	1,5



Noste pomůcky pro ochranu sluchu.

### Úroveň vibrací

Úroveň vibrací uvedená na zadní straně tohoto manuálu s pokyny byla měřena v souladu se standardizovaným testem podle EN 62841; je možné ji použít ke srovnání jednoho přístroje s druhým a jako předběžné posouzení vystavování se vibracím při používání přístroje k uvedeným aplikacím.

- používání přístroje k jiným aplikacím nebo s jiným či špatně udržovaným příslušenstvím může zásadně zvýšit úroveň vystavení se vibracím.
- doba, kdy je přístroj vypnutý nebo kdy běží, ale ve skutečnosti není využíván, může zásadně snížit úroveň vystavení se vibracím.

Chraňte se před následky vibrací tak, že budete dbát na údržbu přístroje a příslušenství, budete si udržovat teplé ruce a uspořádáte si své pracovní postupy.

## POPIS (OBR. A)

Vaše kyvadlová vykružovačka je určena pro řezání dřeva, kovu, umělých hmot, keramiky, gumy atd. na jakýkoli požadovaný rozměr a jakýkoli požadovaný tvar.

1. Vypínač
2. Pojistný knoflík
3. Kolečko pro nastavení rychlosti
4. Přepínač kývání
5. Chráníč
6. Držák pilového listu
7. Pilová botka
8. Pojistný šroub pro rovnoběžné vodítko
9. Přípojka odsávání prachu
10. Držadlo
11. Imbusový klíč

## KOMPLETACE



Před zmontováním stroj vždy vypněte a vytáhněte zástrčku z elektrické sítě.

### Montáž a demontáž pilového listu (obr. B)

Pro výběr potřebného pilového listu si prostudujte níže uvedenou tabulku.

Pilový list	Materiál
Drsný	Dřevo
Střední	Dřevo
Jemný	Ocel, hliník, plast
Velmi jemný	Dřevo (oblouky)



Nezkoušejte odstranit chránič ze stroje.

### Instalace pilového listu

#### Obr. B

Pila je vybavena rychloupínacím systémem.

- Otočte upínacím kroužkem (13) na rukojeti pily co nejvíce doleva a podržte jej v této poloze.
- Nasuňte list do držáku pilového listu.
- Uvolněte upínací kroužek.
- Při vyměňování pilového listu zkontrolujte zda není držák listu znečištěn pilinami nebo odřezky.
- Po výměně listu se ujistěte, že je list správně a dobře upevněn.

### Výměna pilového listu

- Otočte upínacím kroužkem na rukojeti pily co nejvíce doleva a podržte jej v této poloze.
- Vyjměte list z držáku.
- Uvolněte upínací kroužek.

## Montáž a demontáž rovnoběžného vodítka (obr. C)

Rovnoběžné vodítko umožňuje řezu rovnoběžně s okrajem vzdáleným maximálně 16 cm.

### Montáž

- Uvolněte imbusové šrouby (8) pomocí imbusového klíče (11).
- Vložte rovnoběžné vodítko (16) do pilové botky (7).
- Nastavte rovnoběžné vodítko (16) na požadovanou vzdálenost.
- Utáhněte imbusové šrouby (8) pomocí imbusového klíče (11).

### Demontáž

- Uvolněte imbusové šrouby (8) pomocí imbusového klíče (11).
- Vyberte rovnoběžné vodítko (16) z pilové botky (7).
- Utáhněte imbusové šrouby (8) pomocí imbusového klíče (11).

## POUŽITÍ

### Zapínání a vypínání (obr. A)

- Přístroj se zapíná stisknutím vypínače (1).
- Přístroj zapněte na nepřetržitý chod tak, že při stisknutém vypínači (1) stisknete zajišťovací knoflík (2).
- Přístroj vypněte uvolněním vypínače (1).

### Nastavení rychlosti řezání (obr. A)

Kolečkem nastavení rychlosti nastavíte rychlost řezání. Kolečko nastavení rychlosti lze nastavit do 6 poloh. Ideální rychlost řezání závisí na profilu a zubech pilového listu a opracovávaném materiálu.



*Během práce nenastavujte rychlost řezu.*

- Otočte kolečko nastavení rychlosti (3) do požadované polohy.
- Pro tvrdé materiály použijte pilový list s jemným ozubením a vyberte nižší rychlost.
- Pro měkké materiály použijte pilový list s větším ozubením a vyberte vyšší rychlost.

### Nastavení úhlu pokosu (obr. D)

Úhel pokosu je spojitě nastavitelný v rozmezí od -45° do +45°.



*Během práce nenastavujte úhel pokosu.*

- Uvolněte imbusové šrouby (17) pomocí imbusového klíče (11).
- Nakloňte pilovou botku (7) do požadované polohy.
- Utáhněte imbusové šrouby (17) pomocí imbusového klíče (11).

### Použití přepínače pro kývání (obr. A)

Přepínač pro kývání se používá pro nastavení způsobu, jakým budou zuby pilového listu zachytávat materiál. Přepínač pro kývání lze nastavit do 4 poloh.



*Během používání nenastavujte polohu kyvadla.*

- Otočte přepínač pro kývání (4) do požadované polohy, podle opracovávaného materiálu. Pro výběr požadované polohy si prostudujte níže uvedenou tabulku.

Materiál	Poloha kyvadla
Dřevo	1-3
Plasty	1
Hliník	0-1
Ocel	0
Keramika	0
Guma	0

### Odsávání prachu (obr. E)

- Do přípojky odsávání prachu (9) zasuňte adaptér odsávače prachu (18).
- Na adaptér odsávače prachu (18) připojte hadici odsávače prachu.

### Užitečné rady pro práci s nářadím

- Upněte opracovávaný díl. Pro malé obrobky použijte upínací zařízení.
- Nakreslete si čáry za účelem vymezení směru, kterým je nutno vést pilový list.
- Pevně uchopte stroj za držadlo.
- Nastavte rychlost řezání.
- Nastavte úhel pokosu.
- Nastavte polohu kyvadla.
- Zapněte stroj.
- Vyčkejte, dokud stroj nedosáhne plnou provozní rychlost.
- Pilovou botku opřete o obrobek.
- Pomalu posouvajte stroj podél předkreslených čar s pevným přitlakem na pilovou botku proti obrobku.
- Nevyvíjejte nadměrný tlak na stroj. Nechejte, aby stroj sám vykonal práci.

- Stroj vypněte a čekejte, až se zcela zastaví. Poté ho můžete odložit.

## ČIŠTĚNÍ A ÚDRŽBA



*Před čištěním a údržbou stroj vždy vypněte a vytáhněte zástrčku z elektrické sítě.*

- Povrch stroje pravidelně čistěte měkkou tkaninou.
- Ventilační otvory udržujte čisté bez prachu a nečistot. V případě potřeby použijte měkkou, navlhčenou tkaninu k odstranění prachu a nečistot z ventilačních otvorů.
- Pravidelně čistěte pilový list, aby nedocházelo k nepřesnostem během používání.
- Pravidelně mažte vodící válec.

### Výměna pilového listu (obr. B)

Opotřebované nebo poškozené pilové listy se musí ihned vyměnit.



*Používejte pouze ostré a nepoškozené pilové listy.*

- Když chcete odstranit starý pilový list (14), postupujte podle části „Montáž a demontáž pilového listu“.
- Když chcete namontovat nový pilový list (14), postupujte podle části „Montáž a demontáž pilového listu“.

## ZÁRUKA

Prostudujte si přiložené záruční podmínky.

## OCHRANA ŽIVOTNÍHO PROSTŘEDÍ

### Likvidace



Výrobek, příslušenství a obal se musí separovat za účelem recyklace chránící životní prostředí.

### Pouze pro krajiny ES

Elektricky napájené zařízení neodhazujte do domovního odpadu. Ve smyslu evropské směrnice 2012/19/EU o elektrickém a elektronickém odpadu a její implementace do národního práva, se musí elektrické nástroje, které se již déle nepoužívají, shromážďovat odděleně a likvidovat pouze způsobem, jenž nepoškozuje životní prostředí.



## LUPIENKOVÁ PÍLA 750W

Ďakujeme Vám za zakúpenie výrobku firmy Ferm. Zakúpením ste získali jedinečný výrobok, ktorý dodáva jeden z hlavných európskych dodávateľov. Všetky výrobky, ktoré dodáva firma Ferm, sa vyrábajú podľa najvyšších výkonnostných a bezpečnostných štandardov. Súčasťou našej filozofie je takisto poskytovanie vynikajúceho zákazníckeho servisu, ktorý je zaistený našou komplexnou zárukou. Dúfame, že budete môcť využívať tento výrobok počas mnohých nasledujúcich rokov.

### BEZPEČNOSTNÉ VAROVANIA



#### VAROVANIE

**Prečítajte si priložené bezpečnostné varovania, doplnkové bezpečnostné pokyny a pokyny na obsluhu.** edodržanie bezpečnostných varovaní a pokynov môže spôsobiť elektrický šok, požiar, prípadne ťažké poranenie. **Odložte si bezpečnostné varovania a pokyny pre budúcu potrebu.**

Nasledujúce symboly boli použité v návode na obsluhu alebo na výrobku.



Prečítajte si návod na obsluhu.



Riziko poranenia.



Riziko elektrického šoku.



Ihneď vyberte napájaciu zástrčku zo siete, ak sa napájací kábel poškodil a takisto počas čistenia a údržby.



Nasadzte si ochranné okuliare. Používajte ochranu sluchu.



Nasadzte si ochrannú masku proti prachu.



Dvojitá izolácia.



Výrobok zahodte do vhodného kontajnera.



Výrobok je v súlade s príslušnými bezpečnostnými štandardmi európskych smerníc.

### DOPLNKOVÉ BEZPEČNOSTNÉ VAROVANIA PRE LUPIENKOVÉ PÍLY

- Nevŕtajte do materiálov obsahujúcich azbest. Azbest sa považuje za karcinogén.
- Používajte bezpečnostné okuliare, ochranu sluchu a ak je potrebné aj iné ochranné pomôcky, ako sú pracovné rukavice, bezpečnostnú obuv atď.
- Pred použitím odstráňte z obrobku všetky klince a iné kovové objekty.
- Presvedčte sa, že objekt je dobre podoprený alebo uchytený.
- Nepoužívajte stroj bez chrániča.
- Pred použitím skontrolujte pilový list. Nepoužívajte pilové listy, ktoré sú ohnuté, popraskané alebo inak poškodené.
- Dajte pozor na správne namontovanie pilového listu.
- Používajte len pilové listy, ktoré sú vhodné na použitie s týmto strojom.
- Používajte iba pilové listy správnych rozmerov.
- Nepoužívajte iné príslušenstvo ako pilové listy.
- Nepoužívajte pilové listy z rýchlereznej ocele.
- Nepoužívajte stroj na obrobky, pri ktorých sa vyžaduje maximálna hĺbka rezu, ktorá presahuje maximálnu hĺbku rezu pilového listu.
- Stroj držte za izolované úchopové plochy, ak by pilový list mohol prísť do kontaktu so skrytou kabelážou alebo elektrickým vedením. Ak pilový list príde do kontaktu so „živým“ káblom, vystavené kovové časti stroja sa môžu takisto stať „živými“. Riziko elektrického šoku.
- Po namontovaní pilového listu nechajte stroj bežať na voľnobeh v bezpečnom prostredí. Ak stroj silne vibruje, ihneď ho vypnite, vytiahnite zástrčku z napájania a pokúste sa vyriešiť problém.
- Upozorňujeme, že po vypnutí stroja sa pilový list ešte krátky čas naďalej otáča. Nikdy sa nepokúšajte zastaviť pilový list nasilu.

#### Spätný ráz

Spätný ráz je pohyb pilových listov smerom vpred a vzad v momente, keď sa neočakávane dotknú predmetu. Počas používania stroj bezpečne držte. Sústreďte sa na vykonávanú činnosť.

Spätný ráz je zvyčajne zapríčinený:

- neumýšleným narazením rotujúceho pilového listu na tvrdé predmety alebo materiály;
- tupým pilovým listom;
- nesprávne namontovaným pilovým listom;
- rezaním do pôvodného zárezu;

- nedostatkom pozornosti pri práci;
- nestabilným postojom;

### Ochrana pred elektrickým prúdom



Vždy sa presvedčte, či zdroj elektrického napätia zodpovedá napätiu na štítiku.

- Stroj nepoužívajte, ak je poškodený napájaci kábel alebo zástrčka.
- Používajte iba predlžovacie káble, ktoré sú vhodné na menovitý výkon stroja s maximálnym prierezom 1,5 mm<sup>2</sup>. Ak používate predlžovaciu cievku, vždy odviňte kábel.

### TECHNICKÉ ÚDAJE

Napätie	V~	230-240
Frekvencia	Hz	50
Príkon	W	750
Otáčky naprázdno	min <sup>-1</sup>	600 - 2.800
Max. hĺbka rezu (drevo)	mm	110
Max. záber píly	mm	20
Pokosový uhol	°	+45 - -45
Počet výkyvových polôh		3+1
Hmotnosť	kg	3,25

### HLUK A VIBRÁCIE

Akustický tlak (L <sub>pa</sub> )	dB(A)	89
Akustický výkon (L <sub>wa</sub> )	dB(A)	100
Nepresnosť (K)	dB(A)	3
Vibrácie (drevo)	m/s <sup>2</sup>	8,87
Vibrácie (kov)	m/s <sup>2</sup>	5,51
Nepresnosť (K)	m/s <sup>2</sup>	1,5



Používajte ochranu sluchu.

### Hladina vibrácií

Hladina emisií od vibrácií uvedená na zadnej strane tohto návodu na obsluhu bola nameraná v súlade s normalizovaným testom uvedeným v norme EN 62841; môže sa používať na vzájomné porovnanie náradí a na predbežné posúdenie vystavenia účinkom vibrácií pri používaní náradia pre uvedené aplikácie

- používanie náradia na rôzne aplikácie, alebo v spojení s rôznymi alebo nedostatočne udržiavanými doplnkami môže značne zvýšiť úroveň vystavenia
- časové doby počas ktorých je je náradie vypnuté alebo počas ktorých náradie beží ale v skutočnosti nevykonáva prácu môžu značne znížiť úroveň vystavenia

Chráňte sa pred účinkami vibrácií tak, že budete náradie a jeho príslušenstvo správne udržiavať, tak že nebudete pracovať so studenými rukami a tak že si svoje pracovné postupy správne zorganizujete

### POPIS (OBR. A)

Vaša kyvadlová lupienková píla bola navrhnutá na pílenie dreva, kovu, plastu, keramiky, gummy atp. na akúkoľvek požadovanú veľkosť a akýkoľvek požadovaný tvar.

1. Sieťový vypínač
2. Aretačné tlačidlo
3. Kolesko nastavenia rýchlosti
4. Prepínač kyvadlovej funkcie
5. Chránič
6. Držiak pílového listu
7. Lôžko píly
8. Zaisťovacia skrutka paralelnej vodiacej lišty
9. Pripojenie odsávania prachu
10. Držadlo
11. Imbusový kľúč

### ZLOŽENIE



Pred zložením vždy stroj vypnite a vytiahnite zástrčku z elektrickej siete.

### Montáž a demontáž pílového listu (obr. B)

Pre výber potrebného pílového listu si pozrite nižšie uvedenú tabuľku.

Pílový list	Materiál
Drsný	Drevo
Stredný	Drevo
Hrubý	Oceľ, hliník, plast
Veľmi jemný	Drevo (oblúky)



Neodstraňujte zo stroja chránič.

### Montáž plátu píly

#### Obr. B

Stroj je vybavený systémom rýchlej montáže.

- Otočte svorkový prstenec (13) držiaka plátu píly tak ďaleko vľavo, ako je to len možné, a podržte ho tam.
- Umiestnite plát píly do držiaka na plát píly.
- Svorkový prstenec uvoľnite.
- Uistite sa, že pri výmene plátu píly je držiak plátu zbavený pozostatkov z materiálu (ako sú piliny z dreva alebo kovu).

- Pred použitím vždy skontrolujte, či je plát píly bezpečne ukotvený.

### Odstránenie plátu píly

- Otočte svorkový prstenec držiaka plátu píly tak ďaleko vľavo, ako je to len možné, a podržte ho tam.
- Odstráňte plát píly z držiaka.
- Svorkový prstenec uvoľnite.

### Montáž a demontáž paralelnej vodiacej lišty (obr. C)

Paralelná vodiaca lišta sa používa na rezanie pozdĺž hrán pri maximálnej vzdialenosti 16 cm.

#### Montáž

- Uvoľnite imbusové skrutky (8) pomocou imbusového kľúča (11).
- Vložte paralelnú vodiacu lištu (16) do lôžka píly (7).
- Nastavte paralelnú vodiacu lištu (16) do požadovanej polohy.
- Dotiahnite imbusové skrutky (8) pomocou imbusového kľúča (11).

#### Demontáž

- Uvoľnite imbusové skrutky (8) pomocou imbusového kľúča (11).
- Vyberte paralelnú vodiacu lištu (16) z lôžka píly (7).
- Dotiahnite imbusové skrutky (8) pomocou imbusového kľúča (11).

## POUŽITIE

### Zapnutie a vypnutie (obr. A)

- Prístroj zapnete zatlačením vypínača (1).
- Prístroj zapnete do nepretržitého režimu stlačením vypínača (1) a súčasným zatlačením aretačného tlačidla (2).
- Prístroj vypnete uvoľnením vypínača (1).

### Nastavenie rýchlosti rezania (obr. A)

Koliesko nastavenia rýchlosti slúži na nastavenie rýchlosti rezania. Koliesko nastavenia rýchlosti je možné nastaviť do 6 polôh. Ideálna rýchlosť rezania závisí na profile a zuboch pílového listu a opracovávanom materiáli.



*Počas používania nenastavujte rýchlosť rezu.*

- Otočte koliesko nastavenia rýchlosti (3) do požadovanej polohy.

- Pre tvrdé materiály použite pílový list s jemným ozubením a vyberte pomalšiu rýchlosť.
- Pre mäkké materiály použite pílový list s väčším ozubením a vyberte vyššiu rýchlosť.

### Nastavenie pokosového uhla (obr. D)

Pokosový uhol sa plynule mení od  $-45^\circ$  do  $+45^\circ$ .



*Počas používania nenastavujte pokosový uhol.*

- Uvoľnite imbusové skrutky (17) pomocou imbusového kľúča (11).
- Nakloňte lôžko píly (7) do požadovanej polohy.
- Dotiahnite imbusové skrutky (17) pomocou imbusového kľúča (11).

### Používanie prepínača kyvadlovej funkcie (obr. A)

Prepínač kyvadlovej funkcie slúži na nastavenie spôsobu, akým budú zuby pílového listu zachytávať materiál. Prepínač kyvadlovej funkcie je možné nastaviť do 4 polôh.



*Počas používania nenastavujte polohu kyvadla.*

- Prepínač kyvadlovej funkcie (4) prepnete do požadovanej polohy podľa opracovávaného materiálu. Pre výber potrebnej polohy si pozrite nižšie uvedenú tabuľku.

Materiál	Poloha kyvadla
Drevo	1-3
Plasty	1
Hliník	0-1
Oceľ	0
Keramika	0
Guma	0

### Odsávanie prachu (obr. E)

- Do prípojky na odsávanie prachu (9) zasuňte násadu odsávača prachu (18).
- Na násadu odsávača prachu (18) pripojte hadicu odsávača prachu.

### Užitočné rady pre prácu s náradím

- Upnite obrobok. Pre malé obrobky použite upínacie zariadenie.
- Nakreslite si čiary za účelom vymedzenia smeru, ktorým je potrebné viesť pílový list.
- Pevne uchopte stroj za držadlo.
- Nastavte rýchlosť rezania.
- Nastavte pokosový uhol.

- Nastavte polohu kyvadla.
- Zapnite stroj.
- Počkajte, pokiaľ stroj nedosiahne plnú rýchlosť.
- Priložte lôžko píly k obrobku.
- Pomaly posúvajte stroj pozdĺž predkreslených čiar pevne pridržiavajúc lôžko píly oproti obrobku.
- Nevytvárajte nadmerný tlak na stroj. Nechajte, aby stroj sám vykonával prácu.
- Stroj vypnite a počkajte, kým sa celkom nezastaví. Až potom ho odložte.

## ČISTENIE A ÚDRŽBA



*Pred čistením a údržbou stroj vždy vypnite a vytriahnite zástrčku z elektrickej siete.*

- Povrch stroja pravidelne čistite mäkkou tkaninou.
- Ventilačné otvory udržiavajte čisté bez prachu a nečistôt. V prípade potreby použite mäkkú, navlhčenú tkaninu na odstránenie prachu a nečistôt z ventilačných otvorov.
- Pravidelne čistite pílový list, aby nedochádzalo k nepresnostiam počas používania.
- Pravidelne mažte vodiaci valček.

### Výmena pílového listu (obr. B)

Opotrebované alebo poškodené pílové listy ihneď vymeňte.



*Používajte vždy len ostré a nepoškodené pílové listy.*

- Ak chcete odstrániť starý pílový list (14), postupujte podľa časti „Montáž a demontáž pílového listu“.
- Ak chcete namontovať nový pílový list (14), postupujte podľa časti „Montáž a demontáž pílového listu“.

## ZÁRUKA

Pozrite si priložené záručné podmienky.

## ŽIVOTNÉ PROSTREDIE

### Likvidácia



Výrobok, príslušenstvo a obal sa musia separovať za účelom recyklácie chrániacej životné prostredie.

### Len pre štáty ES

Elektricky napájané zariadenia neodhadzujte do domového odpadu. Podľa európskej smernice 2012/19/EU o elektrickom a elektronickom odpade a jej implementácie do národného práva, elektrické nástroje, ktoré sa už ďalej nepoužívajú, sa musí zhromažďovať samostatne a likvidovať iba ekologicky prijateľným spôsobom.

## POVRATNA ŽAGA 750W

Hvala, ker ste kupili ta Fermov izdelek. S tem ste si zagotovili odličen izdelek, ki vam ga je dobavil eden vodilnih evropskih dobaviteljev. Vsi izdelki, ki vam jih dobavi Ferm, so izdelani po najvišjih standardih varnosti in učinkovitosti. Del naše filozofije je tudi odlična podpora strankam, ki se odraža tudi v naši obsežni garanciji. Upamo, da vam bo ta izdelek odlično služil še dolgo vrsto let.

## VARNOSTNA OPOZORILA



### OPOZORILO

**Preberite priložena varnostna opozorila, dodatna varnostna opozorila in navodila.**

*Če ne sledite varnostnim opozorilom ali navodilom, to lahko privede do električnega udara, požara in/ali hudih poškodb.*

**Varnostna opozorila in navodila si shranite tudi za v prihodnje.**

Sledeči simboli so v rabi v navodilih in na izdelku:



*Preberite navodila za uporabnika.*



*Tveganje telesnih poškodb.*



*Tveganje električnega udara.*



*Takoj izklopite napajanje iz električne napeljave, če se napeljava poškoduje in med čiščenjem in vzdrževanjem.*



*Nosite zaščito za oči. Nosite zaščito za ušesa.*



*Nosite masko za prah.*



*Dvojno izoliran.*



*Tega izdelka ne vrzite stran v neprimerne posode za smeti.*



*Ta izdelek je v skladu s primernimi varnostnimi standardi Evropskih direktiv.*

## DODATNA VARNOSTNA OPOZORILA ZA ŽAGE

- Ne obdelujte materialov, ki vsebujejo azbest. Azbest povzroča raka.
- Nosite zaščito za oči, ušesa in po potrebi tudi drugi zaščitno opremo, kot so zaščitne rokavice, čevlji in podobno.
- Pred uporabo odstranite vse žebelje in druge kovinske predmete iz kosa, na katerem boste delali.
- Prepričajte se, da je kos pravilno podprt in pričvrščen.
- Ne uporabljajte stroja brez ščitnika.
- Pred vsako uporabo preglejte list žage. Ne uporabljajte lista, če je upognjen, počen ali drugače poškodovan.
- Prepričajte se, da je list pravilno nameščen.
- Uporabite samo tiste liste, ki so primerni za ta stroj.
- Uporabite samo prav velike liste.
- Ne uporabljajte drugih pripomočkov razen listov žage.
- Ne uporabljajte listov iz HSS jekla.
- Ne uporabljajte stroja na kosih, ki zahtevajo večjo globino reza, kot je največja globina reza lista žage.
- Držite stroj za temu namenjene izolirane površine, če obstaja možnost, da bo list žage zadel v skrite žice ali napeljavo. Če list žage pride v stik z „živo“ žico, lahko izpostavljeni kovinski deli stroja prav tako postanejo „živi“. Tveganje električnega udara.
- Naj stroj teče brez obremenitve na varnem mestu, potem ko ste namestili list žage. Če stroj močno vibrira, ga takoj ugasnite, izklopite napajanje in skušajte odpraviti problem.
- Zavedajte se, da se, potem ko ste ugasnili stroj, list žage še nekaj časa vrti. Ne skušajte sami ustaviti lista žage.

### Povratni sunek

Povratni sunek je premik lista gor in nazaj, ko list žage nepričakovano zadane ob kak predmet. Med delom čvrsto držite stroj. Vedno imejte pozornost usmerjeno na delo.

Povratne sunke ponavadi povzročijo:

- nenameren stik s trdimi predmeti ali materiali z vrtečim se listom žage;
- top list žage;
- list žage, ki ni pravilno nameščen;
- rezanje v že odrezano mesto;
- nepazljivost med delom;
- nepravilna stoja.

## Električna varnost



Vedno zagotovite, da je napetost napajanja enaki napetosti na ploščici s tehničnimi podatki o stroju.

- Ne uporabljajte stroja, če sta poškodovana kabel ali vtič za napajanje.
- Uporabite samo podaljške, ki so primerni za napetost stroja in imajo debelino najmanj 1,5 mm<sup>2</sup>. Če uporabite kolut s podaljškom, vedno čisto odvijte kabel.

### TEHNIČNI PODATKI

Napetost napajanja	V~	230-240
Frekvenca napajanja	Hz	50
Poraba moči	W	750
Hitrost brez obremenitve	min <sup>-1</sup>	600 - 2.800
Najv. globina žaganja (les)	mm	110
Najv. globina vboda	mm	20
Kot zajere	°	+45 - 45
Število položajev vboda		3+1
Teža	kg	3,25

### GLASNOST IN VIBRACIJA

Pritisk zvoka (L <sub>pa</sub> )	dB(A)	89
Akustična moč (L <sub>wa</sub> )	dB(A)	100
Odstopanje (K)	dB(A)	3
Vibracija (les)	m/s <sup>2</sup>	8,87
Vibracija (kovina)	m/s <sup>2</sup>	5,51
Odstopanje (K)	m/s <sup>2</sup>	1,5



Nosite zaščito za ušesa.

### Raven vibracij

Raven oddajanja vibracij, navedena na zadnji strani teh navodil za uporabo je bila izmerjena v skladu s standardiziranimi testi, navedenimi v EN 62841; uporabiti jo je mogoče za primerjavo različnih orodij med seboj in za predhodno primerjavo izpostavljenosti vibracijam pri uporabi orodja za namene, ki so omenjeni

- uporaba orodja za drugačne namene ali uporaba skupaj z drugimi, slabo vzdrževanimi nastavki lahko znatno poveča raven izpostavljenosti
- čas, ko je orodje izklopljeno ali ko teče, vendar z njim ne delamo, lahko znatno zmanjša raven izpostavljenosti

Pred posledicami vibracij se zaščitite z vzdrževanjem orodja in pripadajočih nastavkov, ter tako, da so vaše roke tople, vaši delovni vzorci pa organizirani

## OPIS (SL. A)

Vaša vbodna žaga je zasnovana za rezanje lesa, kovine, plastike, keramike, gume ipd. v katerikoli želeni velikosti in obliki.

1. Stikalo za vklop/izklop
2. Stikalo za zaklep
3. Kolo za nastavitev hitrosti
4. Stikalo za način vbodanja
5. Ščitnik
6. Držalo lista žage
7. Mizica žage
8. Zaklepni gumb za stransko vodilo
9. Povezava za odstranjevanje prahu
10. Prijem
11. Šestkotni ključ

## SESTAVA



Pred sestavljanjem vedno ugasnite stroj in izklopite napajanje iz vtičnice.

### Nameščanje in odstranjevanje žaginih listov (sl. B)

Glejte tabelo spodaj za izbiro pravičnega lista.

List žage	Material
Grob	Les
Srednji	Les
Fin	Jeklo, aluminij, plastika
Zelo fin	Les (vijuge)



Ne odstranite ščitnika s stroja.

### Pritrjevanje rezila

#### Slika B

Orodje ima sistem za hitro pritrjevanje rezila.

- Zavrtite obroč za pripenjanje (13) rezila skrajno proti levi in ga zadržite v tem položaju.
- Vstavite rezilo v držalo rezila.
- Naj sede v obroč za pripenjanje.
- Pri menjavi rezila preverite, da je držalo rezila brez tujkov (kot so iveri lesa ali kovin).
- Pred uporabo orodja se vedno prepričajte, da je rezilo dobro pritrjeno.

### Odstranjevanje rezila

- Zavrtite obroč za pripenjanje rezila skrajno proti levi in ga zadržite v tem položaju.
- Odstranite rezilo iz držala.
- Naj sede v obroč za pripenjanje.

### Nameščanje in odstranjanje stranskega vodila (sl. C)

Stransko vodilo je v uporabi za žaganje poleg robov pri največji razdalji 16 cm. Nameščanje

- Razrahljajte šestkotne vijake (8) s šestkotnim ključem (11).
- Vstavite stransko vodilo (16) v mizico žage (7).
- Nastavite stransko vodilo (16) na zeleni položaj.
- Pričvrstite šestkotne vijake (8) s šestkotnim ključem (11).

### Odstranjanje

- Razrahljajte šestkotne vijake (8) s šestkotnim ključem (11).
- Odstranite stransko vodilo (16) iz mizice žage (7).
- Pričvrstite šestkotne vijake (8) s šestkotnim ključem (11)

## UPORABA

### Vklapljanje in izklapljanje (sl. A)

- Za vklop stroja pritisnite stikalo za vklop/izklop (1).
- Za preklop stroja v trajni način držite gumb za vklop/izklop (1) in pritisnite stikalo za zaklep (2).
- Za izklop stroja, spustite stikalo za vklop/izklop (1).

### Nastavljanje hitrosti žaganja (sl. A)

Kolo za nastavev hitrosti uporabite za nastavev hitrosti žaganja. Kolo za nastavev hitrosti ima 6 položajev. Najboljša hitrost žaganja je odvisna od profila in zob lista žage in materiala, na katerem boste delali.



*Ne nastavljajte hitrosti žaganja med delom.*

- Nastavite kolo za nastavev hitrosti (3) na zeleni položaj.
- Za trde materiale uporabite list žage s finimi zobmi in izberite nižjo hitrost.
- Za trde materiale uporabite list žage s finimi zobmi in izberite nižjo hitrost.

### Nastavljanje kota zajere (sl. D)

Kot zajere je lahko med  $-45^\circ$  in  $+45^\circ$ .



*Ne nastavljajte kota zajere med delom.*

- Razrahljajte šestkotne vijake (17) s šestkotnim ključem (11).

- Nagnite mizico žage (7) na zeleni položaj.
- Pričvrstite šestkotne vijake (17) s šestkotnim ključem (11).

### Uporaba stikala za način vbadanja (sl. A)

Stikalo za način vbadanja uporabite za nastavev, kako bodo zobje lista žage prijeli material.

Stikalo za način vbadanja ima 4 položaje.



*Ne nastavljajte načina vbadanja med delom.*

- Obrnite stikalo za način vbadanja (4) na zeleni položaj glede na material, ki ga boste obdelovali. Glejte tabelo spodaj za izbiro pravilnega položaja.

Material	Položaj vboda
Les	1-3
Plastika	1
Aluminij	0-1
Jeklo	0
Keramika	0
Guma	0

### Odstranjanje prahu (sl. E)

- Vstavite adapter za odstranjanje prahu (18) v povezavo za odstranjanje prahu (9).
- Povežite cev sesalca z adapterjem za odstranjanje prahu (18).

### Namigi za najboljše delo

- Pričvrstite obdelovani kos. Uporabite pripomoček za pričvrstitev za manjše kose.
- Narišite črte za označitev smeri, v katero je potrebno voditi list žage.
- Dobro držite stroj za prijem.
- Nastavite hitrost žaganja.
- Nastavite kot zajere.
- Nastavite način vboda.
- Vključite stroj.
- Počakajte, da stroj doseže polno hitrost.
- Namestite mizico žage na kos.
- Počasi premikajte stroj po vnaprej narisani črti in dobro pritiskajte mizico na kos.
- Ne pritiskajte preveč na stroj. Naj stroj opravlja delo.
- Izključite stroj in počakajte, da se čisto ustavi, preden ga položite na tla.

## ČIŠČENJE IN VZDRŽEVANJE



*Pred čiščenjem in vzdrževanjem vedno ugasnite stroj in izklopite napajanje iz vtičnice.*

- Redno čistite ohišje z mehko krpo.
- Iz rež za zračenje čistite prah in nesnago. Po potrebi odstranjajte prah in nesnago iz rež za zračenje z mehko, vlažno krpo.
- Redno čistite list žage, da ne pride do netočnosti med uporabo.
- Redno mažite kolesce vodila.

### Menjava lista žage (sl. B)

Obrabljen ali poškodovan list žage je potrebno takoj zamenjati.



*Uporabljajte samo ostre in nepoškodovane liste žage.*

- Za odstranitev starega lista (14), sledite postopku v razdelku „Nameščanje in odstranjevanje žaginih listov“.
- Za namestitev novega lista (14), sledite postopku v razdelku „Nameščanje in odstranjevanje žaginih listov“.

## GARANCIJA

Posvetujte se s priloženimi pogoji garancije.

## OKOLJE

### Odstranjevanje



Izdelke, dodatke in embalažo razvrstite za okolju prijazno recikliranje.

### Samo za države ES

Električnih orodij ne vrzite stran v domače za smeti. Po Evropski smernici 2012/19/EU za WEEE (Odpadna električna in elektronska oprema) in njeno širitev v narodno pravo, je potrebno električna orodja, ki niso več uporabna, zbrati posebej in se jih znebiti na okolju prijazen način.

## WYRZYNARKA 750W

Dziękujemy za zakup urządzenia firmy Ferm. W ten sposób nabyli Państwo znakomity produkt, opracowany przez jednego z czołowych dostawców w Europie.

Wszystkie produkty sprzedawane przez firmę Ferm są produkowane zgodnie z najwyższymi standardami wydajności i bezpieczeństwa. W ramach naszej filozofii oferujemy również znakomity serwis klienta, oparty na wszechstronnej gwarancji.

Mamy nadzieję, że urządzenie będzie Państwu doskonale służyć przez wiele lat.

## OSTRZEŻENIA DOTYCZĄCE BEZPIECZEŃSTWA



### OSTRZEŻENIE

**Należy zapoznać się z ostrzeżeniami dotyczącymi bezpieczeństwa, dodatkowymi ostrzeżeniami i instrukcjami.**

*Niestosowanie się do ostrzeżeń dotyczących bezpieczeństwa może zakończyć się porażeniem przez prąd, pożarem i/lub poważnymi obrażeniami ciała.*

**Ostrzeżenia dotyczące bezpieczeństwa oraz instrukcję należy przechowywać w dostępnym miejscu.**

W podręczniku użytkownika urządzenia lub na urządzeniu umieszczono następujące symbole:



*Przeczytać podręcznik użytkownika.*



*Ryzyko obrażeń ciała.*



*Ryzyko porażenia prądem.*



*Należy natychmiast odłączyć wtyczkę od zasilania, jeśli przewód zasilający zostanie uszkodzony oraz podczas czyszczenia i konserwacji.*



*Używać gogli ochronnych. Stosować osłonę dla uszu.*



*Nosić maskę przeciwpyłową.*





Podwójna izolacja.



Nie wyrzucać urządzenia do nieodpowiednich pojemników.



Urządzenie jest zgodne z odpowiednimi normami bezpieczeństwa zawartymi w dyrektywach europejskich.

## DODATKOWE OSTRZEŻENIA DOTYCZĄCE BEZPIECZEŃSTWA DLA WYRZYNAEK WAHADŁOWYCH

- Nie wolno pracować na materiałach zawierających azbest. Azbest jest produktem rakotwórczym.
- Zakładać gogle ochronne, ochronę uszu, a w razie konieczności inne środki ochronne, takie jak rękawice, buty, itd.
- Przed użyciem usunąć z ciętego przedmiotu wszystkie gwoździe i inne metalowe objekty.
- Upewnić się, czy cięty przedmiot jest właściwie podtrzymywany lub zamocowany.
- Nie używać urządzenia bez osłony.
- Przed każdym użyciem dokonać inspekcji brzeszczotu. Nie używać brzeszczotów, które są wygięte, złamane lub w inny sposób uszkodzone.
- Upewnić się, czy brzeszczot jest prawidłowo zamontowany.
- Używać tylko brzeszczotów przystosowanych do pracy z urządzeniem.
- Używać tylko brzeszczoty o odpowiednich wymiarach.
- Nie używać innych akcesoriów, niż brzeszczotów.
- Nie używać brzeszczotów wykonanych ze stali HSS.
- Nie używać urządzenia na przedmiotach, których cięcie wymaga maksymalnej głębokości cięcia przekraczającego maksymalną głębokość cięcia brzeszczotu.
- Przytrzymywać urządzenie za izolowane powierzchnie uchwytu, gdyż brzeszczot może naruszyć ukryte przewody lub kable sieci elektrycznej. Jeśli brzeszczot uszkodzi przewód elektryczny znajdujący się pod napięciem, metalowe części urządzenia mogą również znajdować się pod napięciem. Ryzyko porażenia prądem.
- Po zamontowaniu brzeszczotu pozwolić urządzeniu popracować bez obciążenia w bezpiecznym obszarze. Jeśli urządzenie silnie wibruje, natychmiast je wyłączyć, odłączyć od zasilania i spróbować rozwiązać problem.

- Należy pamiętać, że brzeszczot pracuje przez krótki czas po wyłączeniu urządzenia. Nie próbować samodzielnie zatrzymywać pracy brzeszczotu.

### Odrzut

Do odrzutu dochodzi wtedy, kiedy brzeszczot niespodziewanie natrafi na jakiś obiekt. Podczas pracy, urządzenie należy mocno trzymać. Podczas używania urządzenia należy skupić się na pracy.

Odrzut jest zwykle powodowany przez:

- przypadkowe dotknięcie twardych obiektów lub materiałów za pomocą pracującego brzeszczotu;
- stępienie brzeszczotu;
- nieprawidłowo zamontowany brzeszczot;
- wykonywanie cięcia w miejscu poprzedniego cięcia;
- brak uwagi podczas pracy;
- niestabilna postawa.

### Bezpieczeństwo elektryczne



Zawsze sprawdzać, czy napięcie w sieci odpowiada napięciu na tabliczce znamionowej urządzenia.

- Nie używać urządzenia, jeśli przewód zasilający lub wtyczka jest uszkodzona.
- Używać wyłącznie takich przedłużaczy, które są odpowiednie dla mocy znamionowej urządzenia, o średnicy minimum 1,5 mm<sup>2</sup>. W przypadku używania przedłużacza na szpuli, całkowicie rozwinąć przewód.

### DANE TECHNICZNE

Napięcie w sieci	V~	230-240
Częstotliwość w sieci	Hz	50
Moc wejściowa	W	750
Prędkość bez obciążenia	min <sup>-1</sup>	600 - 2.800
Maks. głębokość cięcia (drewno)	mm	110
Maks. skok cięcia	mm	20
Kąt nachylenia	°	+45 - -45
Liczba pozycji w trybie pracy wahadłowej		3+1
Ciężar	kg	3,25

### HAŁAS I WIBRACJE

Ciśnienie dźwięku (L <sub>pa</sub> )	dB(A)	89
Moc akustyczna (L <sub>wa</sub> )	dB(A)	100
Niepewność (K)	dB(A)	3
Wibracje (drewno)	m/s <sup>2</sup>	8,87
Wibracje (metal)	m/s <sup>2</sup>	5,51
Niepewność (K)	m/s <sup>2</sup>	1,5



*Stosować osłonę dla uszu.*

### Poziom wibracji

Poziom emisji wibracji podany na końcu tej instrukcji został zmierzony zgodnie z testem standaryzowanym podanym w EN 62841; może służyć do porównania jednego narzędzia z innym i jako ocena wstępna narażenia na wibracje w trakcie używania narzędzia do wymienionych zadań

- używanie narzędzia do innych zadań, lub z innymi albo źle utrzymanymi akcesoriami, może znacząco zwiększyć poziom narażenia
- przypadki, kiedy narzędzie jest wyłączone lub jest czynne, ale aktualnie nie wykonuje zadania, mogą znacząco zmniejszyć poziom narażenia

Należy chronić się przed skutkami wibracji przez konserwację narzędzia i jego akcesoriów, zakładanie rękawic i właściwą organizację pracy

## OPIS (RYS. A)

Wyrzynarka wahadłowa służy do przycinania do wymaganego rozmiaru oraz kształtu materiałów takich jak drewno, metal, plastik, ceramika, guma, etc.

1. Przełącznik wł./wyt.
2. Przycisk uruchamiania blokady
3. Pokrętko regulacji prędkości
4. Przełącznik trybu wahadłowego
5. Osłona
6. Uchwyt brzeszczotu
7. Nasada wyrzynarki
8. Śruba blokująca prowadnicy równoległej
9. Podłączenie odbiornika pyłu
10. Uchwyt
11. Klucz typu „Allen”

## MONTAŻ



*Przed montażem należy zawsze wyłączyć urządzenie i odłączyć od sieci zasilającej.*

### Montaż oraz zdejmowanie brzeszczotu (rys. B)

Prosimy zapoznać się z tabelą poniżej, w celu wybrania właściwego brzeszczotu.

#### Brzeszczot

#### Materiał

Gruby	Drewno
Średni	Drewno
Delikatny	Stal, aluminium, plastik
Bardzo delikatny	Drewno (krzywiżny)



*Nie próbować zdejmować osłony z urządzenia.*

### Montaż brzeszczota

#### Rys. B

Narzędzie jest wyposażone w układ szybkiego montażu.

- Obróć pierścień zaciskający (13) uchwytu brzeszczota do końca w lewo i przytrzymaj go w tym położeniu.
- Umieść brzeszczot w uchwycie brzeszczota.
- Puść pierścień zaciskający.
- Podczas zmiany brzeszczota dopilnuj by uchwyt brzeszczota był wolny od resztek materiału (np. fragmentów drewna lub metalu).
- Przed użyciem zawsze sprawdzaj czy brzeszczot jest dobrze zamocowany.

### Zdejmowanie brzeszczota

- Obróć pierścień zaciskający uchwytu brzeszczota do końca w lewo i przytrzymaj go w tym położeniu.
- Wyjmij brzeszczot z uchwytu.
- Puść pierścień zaciskający.

### Montaż i zdejmowanie prowadnicy równoległej (rys. C)

Prowadnica równoległa jest używana do cięcia wzdłuż krawędzi na maksymalnej długości 16 cm.

#### Montaż

- Poluzować śruby imbusowe (8) za pomocą klucza imbusowego (11).
- Włożyć prowadnicę równoległą (16) do nasady wyrzynarki (7).
- Ustawić prowadnicę równoległą (16) w

#### wymaganym położeniu.

- Dokręcić śruby imbusowe (8) za pomocą klucza imbusowego (11). Zdejmowanie
- Poluzować śruby imbusowe (8) za pomocą klucza imbusowego (11).
- Zdjąć prowadnicę równoległą (16) z nasady piły (7).
- Dokręcić śruby imbusowe (8) za pomocą klucza imbusowego (11).

## UŻYWANIE URZĄDZENIA

### Włączanie i wyłączenie (rys. A)

- Aby włączyć urządzenie, nacisnąć przełącznik wł./wyt. (on/off) (1).
- Aby przełączyć urządzenie do trybu pracy ciągłej, należy wcisnąć przycisk uruchamiania blokady (2) i jednocześnie nacisnąć przełącznik wł./wyt. (1).
- Aby wyłączyć urządzenie, zwolnić przełącznik wł./wyt. (1).

### Ustawianie prędkości cięcia (rys. A)

Do ustawiania prędkości cięcia służy pokrętło regulacji prędkości cięcia. Pokrętło regulacji prędkości może być ustawiane w 6 pozycjach. Idealna prędkość cięcia zależy od profilu zębów brzeszczotu, a także od rodzaju ciętego materiału.



*Nie należy ustawiać prędkości cięcia podczas pracy urządzenia.*

- Przekręcić pokrętło regulacji prędkości (3) w wymagana pozycję.
- W przypadku cięcia twardych materiałów, należy używać brzeszczotów z delikatnymi zębami oraz wybrać małą prędkość cięcia.
- W przypadku miękkich materiałów, należy używać brzeszczotów z grubymi zębami oraz wybrać dużą prędkość cięcia.

### Ustawianie kąta nachylenia (rys. D)

Kąt nachylenia można zmieniać od  $-45^\circ$  do  $+45^\circ$ .



*Nie należy ustawiać kąta nachylenia podczas pracy urządzenia.*

- Poluzować śruby typu Allen (17) za pomocą klucza (11).
- Nachylić nasadę piły (7) do wymaganej pozycji.
- Dokręcić śruby typu Allen (17) za pomocą klucza (11).

### Przełącznik trybu pracy wahadłowej (rys. A)

Przełącznik trybu pracy wahadłowej służy do wybierania kierunku, w którym zęby brzeszczotu będą wchodzić w materiał. Przełącznik trybu pracy wahadłowej można ustawiać w 4 pozycjach.



*Nie należy używać tego przełącznika podczas pracy urządzenia.*

- Przekręcić przełącznik trybu pracy wahadłowej (4) w wymaganą pozycję, w zależności od

ciętego materiału. Prosimy zapoznać się z tabelą poniżej, w celu wybrania właściwej pozycji.

Material	Pozycja wahadła
Drewno	1-3
Materiały plastikowe	1
Aluminium	0-1
Stal	0
Ceramika	0
Guma	0

### Usuwanie pyłu (rys. E)

- Wsunąć adapter usuwania pyłu (18) do złącza usuwania pyłu (9).
- Podłączyć wąż odkurzacza do adaptera odprowadzającego pył (18).

### Wskazówki dla optymalnej pracy

- Zaciśnąć cięty przedmiot. W przypadku cięcia małych przedmiotów, używać zaciski.
- Narysować linię określającą kierunek przesuwania brzeszczotu.
- Mocno trzymać urządzenie za uchwyt.
- Ustawić prędkość cięcia.
- Ustawić kąt nachylenia.
- Ustawić pozycję trybu pracy wahadłowej.
- Włączyć urządzenie.
- Odczekać, aż nabierze ono pełnej prędkości.
- Umieścić nasadę wyrzynarki na ciętym przedmiocie.
- Powoli przesunąć urządzenie wzdłuż narysowanej linii, mocno dociskając nasadę wyrzynarki do ciętego przedmiotu.
- Nie stosować nadmiernej siły na urządzenie. Wykonać nacięcie.
- Wyłączyć urządzenie i zaczekać do jego pełnego zatrzymania przed odłożeniem na bok.

## CZYSZCZENIE I KONSERWACJA



*Przed czyszczeniem i konserwacją należy zawsze wyłączyć urządzenie i odłączyć od sieci zasilającej.*

- Regularnie czyścić obudowę miękką szmatką.
- Usuwać pył i zanieczyszczenia z otworów wentylacyjnych. W razie konieczności użyć miękkiej, wilgotnej szmatki do usunięcia pyłu i zanieczyszczeń z otworów wentylacyjnych.
- Regularnie czyścić brzeszczot, aby uniknąć

niedokładności podczas pracy.

- Regularnie smarować wałek prowadnicy.

### Wymiana brzeszczotu (rys. B)

Zużyty lub uszkodzony brzeszczot należy bezzwłocznie wymieniać.



*Należy używać wyłącznie ostrych i nie uszkodzonych brzeszczotów.*

- Aby zdjąć stary brzeszczot (14), postępować według wskazówek opisanych w rozdziale „Montaż i zdejmowanie brzeszczotu”.
- Aby zamontować nowy brzeszczot (14), postępować według wskazówek opisanych w rozdziale „Montaż i zdejmowanie brzeszczotu”.

## GWARANCJA

Należy zapoznać się z dołączonymi warunkami gwarancji.

## ŚRODOWISKO

### Utylizacja



Produkt, akcesoria i opakowanie należy przekazać do przyjaznego środowisku recyklingu.

### Tylko dla krajów Komisji Europejskiej

Nie wolno wyrzucać elektronarzędzi do domowych śmietników. Zgodnie z Dyrektywą Europejską nr 2012/19/EU dotyczącą Utylizacji Wyposażenia Elektrycznego i Elektronicznego i jej wdrożeniem w krajowe prawo, nieużywane elektronarzędzia należy gromadzić oddzielnie i utylizować w sposób przyjazny dla środowiska.

## METALO PJŪKLELIS 750W

Dėkojame, kad įsigijote šį „Ferm“ produktą. Tai yra puikus produktas, kurį teikia Europoje pirmaujantys tiekėjai.

Visi pristatomi „Ferm“ produktai gaminami pagal aukščiausius našumo ir saugumo standartus. Laikydami savo principų, taip pat klientams teikiame puikias paslaugas, kurioms suteikiame visišką garantiją.

Tikimės, kad mėgausitės naudodami šį produktą daugelį metų.

## SAUGOS ĮSPĖJIMAI



### ĮSPĖJIMAS

**Perskaitykite pridėtus saugos įspėjimus, papildomus įspėjimus ir instrukcijas.**

*Nesilaikant saugos įspėjimų ir instrukcijų gali kilti elektros smūgis, gaisras ir / arba galima rimtai susižeisti.*

**Išsaugokite šiuos saugos įspėjimus ir instrukcijas ateičiai.**

Toliau pateikiami simboliai naudojami naudotojo vadove arba ant produkto:



*Perskaitykite naudotojo vadovą.*



*Galima susižeisti.*



*Gali kilti elektros smūgis.*



*Jei valymo ir priežiūros metu pažeidžiamas maitinimo kabelis, nedelsdami ištraukite kištuką iš maitinimo lizdo.*



*Dėvėkite apsauginius akinius. Dėvėkite klausos apsaugas.*



*Dėvėkite nuo dulkių apsaugančią kaukę.*



*Dvigubai izoliuotas.*



*Neišmeskite produkto į netinkamą konteinerį.*



*Produktas atitinka Europos direktyvų taikomus saugos standartus.*

## PAPILDOMI SIAURAPJŪKLIŲ SAUGOS ĮSPĖJIMAI

- Nenaudokite asbesto turinčių medžiagų. Asbestas yra kancerogeninė medžiaga.
- Dėvėkite apsauginius akinius, klausos apsaugas ir, jei reikia, kitas saugos priemones, pvz., saugos pirštines, batus ir t. t.
- Prieš naudodami išimkite iš ruošinio vinis ir kitas metalines detales.
- Patikrinkite, ar ruošinys patikimai paremtas ar pritvirtintas.
- Nenaudokite įrenginio be apsaugų.
- Patikrinkite pjūklelį prieš kiekvieną naudojimą. Nenaudokite sulenktų, įlūžusių ar kitaip sugadintų pjūklelių.
- Patikrinkite, ar pjūklelis tinkamai pritvirtintas.
- Naudokite tik šiam įrenginiui skirtus pjūklelius.
- Naudokite tik atitinkamų matmenų pjūklelius.
- Vietoje pjūklelių nenaudokite kitų priedų.
- Nenaudokite iš HSS plieno pagamintų pjūklelių.
- Nepjaukite įrenginiu ruošinių, kuriems pjauti reikia maksimalaus pjovimo gylio, viršijančio maksimalų pjūklelio pjovimo gylį.
- Prilaikykite įrenginį, pjaudami paviršių, kur pjovimo diskai gali paliesti paslėptus elektros laidus arba maitinimo kabelius. Jei pjūklelio ašmenys užkabintų „gyvą“ laidą, iškrova pasiektų ir neapsaugotas metalines įrenginio dalis. Elektros iškvos pavojus.
- Pritvirtinę pjūklelį, išbandykite įrenginį erdvoje ir saugioje vietoje. Jei įrenginys stipriai vibruoja, nedelsdami išjunkite jį, ištraukite kištuką iš maitinimo lizdo ir pabandykite išspręsti problemą.
- Būkite atsargūs, nes išjungus pjūklą, pjovimo diskas kurį laiką dar sukasi. Nebandykite sustabdyti pjūklelio rankomis.

### Apsauga nuo atatranksos

Apsauga nuo atatranksos yra pjūklelių judėjimas į viršų ir atgal, kai jie netikėtai paliečia objektą. Dirbdami tvirtai laikykite įrenginį. Dirbkite susikaupę.

Atatranką dažniausiai sukelia:

- atsitiktinis besisukančio pjūklelio prilietimas kieto daikto arba medžiagos;
- atšipęs pjūklelis;
- netinkamai pritvirtintas pjūklelis;
- pjaunant toje pačioje vietoje;
- išsiblaškytas dirbantis;
- nestabili stovėseną.

### Apsauga nuo elektros



*Visada patikrinkite, ar elektros įtampa atitinka duomenų lentelėje pateiktus įtampos duomenis.*

- Nenaudokite įrenginio, jei maitinimo kabelis arba kištukas yra sugadintas.
- Naudokite tik tuos ilgtintuvus, kurie atitinka įrenginio elektros galią su minimaliu 1,5 mm<sup>2</sup> storiumi. Jei naudosite ilgtintuvo ritę, visada visiškai išvyniokite kabelį.

### TECHNINIAI DUOMENYS

Elektros įtampa	V~	230-240
Elektros dažnis	Hz	50
Įėjimo dalia	W	750
Greitis be apkrovos	min <sup>-1</sup>	600 - 2.800
Maks. pjovimo gylis (mediena)	mm	110
Maks. pjovimo taktas	mm	20
Pasvirimo kampas	°	+45 - -45
Švytuoklio padėčių skaičius		3+1
Svoris	kg	3,25

### TRIUKŠMAS IR VIBRACIJA

Garso slėgis (L <sub>pa</sub> )	dB(A)	89
Akustikos galia (L <sub>wa</sub> )	dB(A)	100
Netikslumas (K)	dB(A)	3
Vibracija (mediena)	m/s <sup>2</sup>	8,87
Vibracija (metalas)	m/s <sup>2</sup>	5,51
Netikslumas (K)	m/s <sup>2</sup>	1,5



*Dėvėkite klausos apsaugą.*

### Vibracijos lygis

Vibracijos sklaidos lygis, nurodytas ant šio instrukcijų vadovo užpakalinio viršelio, išmatuotas pagal standarte EN 62841 išdėstytus standartizuoto bandymo reikalavimus; ši vertė gali būti naudojama vienam įrankiui palyginti su kitu bei išankstiniam vibracijos poveikiui įvertinti, kai įrankis naudojamas paminėtais būdais

- naudojant įrankį kitokiais būdais arba su kitokiais bei netinkamai prižiūrimais priedais, gali žymiai padidėti poveikio lygis
- laikotarpiams, kai įrankis išjungtas arba yra įjungtas, tačiau juo nedirbama, gali žymiai sumažėti poveikio lygis

Apsisaugokite nuo vibracijos poveikio prižiūredami įrankį ir jo priedus, laikydami rankas šiltais ir derindami darbo ciklus su pertraukėlėmis

## APRAŠYMAS (A PAV.)

Švytuoklinis siaurapjūklis skirtas bet kokio pagedaujamo dydžio ar formos medienai, metalui, plastikui, keramikai, gumai ir t. t. pjauti.

1. Įjungimo / išjungimo jungiklis
2. Fiksavimo mygtukas
3. Greičio reguliavimo žiedas
4. Švytuoklio jungiklis
5. Apsauga
6. Pjūklelio laikiklis
7. Pjūklo padas
8. Lygiagrečiojo kreipiklio fiksavimo varžtas
9. Dulkių ištraukimo jungtis
10. Rankena
11. Šešiakampis raktas

## SURINKIMAS



*Prieš surinkdami, būtinai išjunkite įrenginį ir iš maitinimo lizdo ištraukite kištuką.*

### Pjūklelio tvirtinimas ir išėmimas (B pav.)

Jei norite pasirinkti tinkamą pjūklelį, žr. toliau pateiktą lentelę.

Pjūklelis	Medžiaga
Stambus	Mediena
Vidutinio dydžio	Mediena
Smulkus	Plieninis, aliumininis, plastikinis
Labai smulkus	Mediena (kreivės)



*Nebandykite iš įrenginio išimti apsaugos.*

### Pjūklelio sumontavimas

#### B pav.

Įrenginyje yra sparčiojo montavimo sistema.

- Pasukite pjūklelio laikiklio veržtuvo žiedą (13) iki galo į kairę ir laikykite.
- Įdėkite pjūklelį į laikiklį.
- Atleiskite veržtuvo žiedą.
- Keisdami pjūklelį įsitinkite, kad laikiklyje nėra medžiagos nuolaužų (tokių, kaip medienos ar metalo atplaišos).
- Prieš pradėdami naudoti visada patikrinkite, ar pjūklelis saugiai užfiksuotas.

### Pjūklelio nuėmimas

- Pasukite pjūklelio laikiklio veržtuvo žiedą iki galo į kairę ir laikykite.
- Išimkite pjūklelį iš laikiklio.
- Atleiskite veržtuvo žiedą.

### Lygiagrečiojo kreipiklio tvirtinimas ir išėmimas (C pav.)

Lygiagretusis kreipiklis skirtas kraštams pjauti maks. 16 cm atstumu.

#### Tvirtinimas

- Šešiakampiu raktu (11) atsukite šešiakampius varžtus (8).
- Įstatykite lygiagretųjį kreipiklį (16) į pjūklo padą (7).
- Nustatykite lygiagretųjį kreipiklį (16) į reikiamą padėtį.
- Šešiakampiu raktu (11) prisukite šešiakampius varžtus (8).

#### Išėmimas

- Šešiakampiu raktu (11) atsukite šešiakampius varžtus (8).
- Išimkite lygiagretųjį kreipiklį (16) iš pjūklo pado (7).
- Šešiakampiu raktu (11) prisukite šešiakampius varžtus (8).

## NAUDOJIMAS

### Įjungimas ir išjungimas (A pav.)

- Jei norite įjungti įrenginį, paspauskite įjungimo / išjungimo jungiklį (1).
- Jei norite įjungti įrenginį kitu režimu, paspauskite ir palaikykite nuspaustą įjungimo / išjungimo jungiklį (1) ir tuo pačiu metu paspauskite fiksavimo mygtuką (2).
- Jei norite išjungti įrenginį, atleiskite įjungimo / išjungimo jungiklį (1).

### Pjovimo greičio nustatymas (A pav.)

Greičio reguliavimo žiedas naudojamas pjovimo greičiui nustatyti. Galima nustatyti 6 greičio reguliavimo žiedo padėtis. Idealus pjovimo greitis priklauso nuo profilio, pjūklelio dantų ir naudojamos medžiagos.



*Nereguliuokite pjovimo greičio pjaudami.*

- Pasukite greičio reguliavimo žiedą (3) į reikiamą padėtį.
- Apdorodami kietas medžiagas, naudokite pjūklelį su smulkiais dantimis ir pasirinkite mažesnį greitį.
- Apdorodami minkštas medžiagas, naudokite pjūklelį su stambiais dantimis ir pasirinkite didesnį greitį.

**Pasvirimo kampo nustatymas (D pav.)**

Pasvirimo kampas gali būti nuo  $-45^{\circ}$  iki  $+45^{\circ}$ .



*Nereguliukite pasvirimo kampo pjaudami.*

- Šešiakampi raktu (11) atsukite šešiakampius varžtus (17).
- Palenkite pjūklo padą (7) į reikiamą padėtį.
- Šešiakampi raktu (11) prisukite šešiakampius varžtus (17).

**Švytuoklio jungiklio naudojimas (A pav.)**

Švytuoklio jungiklis naudojamas kryptčiai, kuria pjūklelio dantimis pjaunama medžiaga, nustatyti. Galima nustatyti 4 švytuoklio jungiklio padėtis.



*Nereguliukite švytuoklio padėties pjaudami.*

- Palenkite švytuoklio jungiklį (4) į reikiamą padėtį priklausomai nuo apdorojamos medžiagos. Jei norite pasirinkti reikiamą padėtį, žr. toliau pateiktą lentelę.

Medžiaga	Švytuoklio padėtis
Mediena	1-3
Plastikas	1
Aliuminis	0-1
Plienai	0
Keramika	0
Guma	0

**Dulkių ištraukimas (E pav.)**

- Įkiškite dulkių ištraukimo adapterį (18) į dulkių išleidimo jungtį (9).
- Prijunkite siurblio žarną prie dulkių ištraukimo adapterio (18).

**Optimalaus naudojimo patarimai**

- Prispauskite ruošinį. Mažus ruošinius prispauskite specialiu prietaisu.
- Nubrėškite pjūvio liniją, pagal kurią bus nukreipiami pjūkleliai.
- Tvirtai laikykite įrenginio rankeną.
- Nustatykite pjovimo greitį.
- Nustatykite pasvirimo kampą.
- Nustatykite švytuoklio padėtį.
- Įjunkite įrenginį.
- Palaukite, kol įrenginys pasieks didžiausią greitį.
- Padėkite pjūklo padą ant ruošinio.
- Lėtai stumkite įrenginį pagal nubrėžtą liniją, tvirtai prispausdami pjūklo padą prie ruošinio.

- Nespauskite įrenginio per stipriai. Leiskite įrenginiui atlikti savo darbą.
- Išjunkite įrenginį ir prieš padėdami, palaukite, kol įrenginys visiškai sustos.

**VALYMAS IR PRIEŽIŪRA**

*Prieš valydami ir atlikdami priežiūros darbus, būtina išjungti įrenginį ir iš maitinimo lizdo ištraukti kištuką.*

- Reguliariai valykite korpusą minkšta šluoste.
- Saugokite ventilacijos angas nuo dulkių ir nešvarumų. Jei reikia, šluostykite dulkes ir nešvarumus nuo ventilacijos angų minkšta ir drėgna šluoste.
- Reguliariai valykite pjūklelius, kad išvengtumėte pjūvių netikslumų.
- Reguliariai sutepkite apsauginius velenus.

**Pjūklelių keitimas (B pav.)**

Panaudotus arba sugadintus pjūklelius būtina nedelsiant pakeisti.



*Naudokite tik aštrius ir nesugadintus pjūklelius.*

- Jei norite išimti seną pjūklelį (14), atlikite veiksmus nurodytus skyriuje „Pjūklelio tvirtinimas ir išėmimas“.
- Jei norite pritvirtinti naują pjūklelį (14), atlikite veiksmus nurodytus skyriuje „Pjūklelio tvirtinimas ir išėmimas“.

**GARANTIJA**

Atsižvelkite į pridėtos garantijos terminus.

**APLINKA****Šalinimas**

Produktus, priedus ir pakuotes reikia surūšiuoti nežalingam aplinkai perdirbimui.

**Skirta tik EB šalims**

Neišmeskite elektros įrankių į buitinių atliekų konteinerius. Remiantis Europos elektros ir elektroninės įrangos atliekų gairių direktyva 2012/19/EU ir jos realizavimu tarptautinėje teisėje, ilgiau nenaudojami elektros įrankiai turi būti surenkami atskirai ir išmetami nežalingu aplinkai būdu.

## FINIERZĀĢIS 750W

Paldies, ka iegādājāties šo Ferm izstrādājumu! Tagad jums ir izcils izstrādājums, ko piegādājis viens no Eiropas vadošajiem piegādātājuņēmumiem.

Visi jums piegādātie Ferm izstrādājumi ir ražoti saskaņā ar augstākajiem kvalitātes un drošības standartiem. Daļa no mūsu filozofijas ir nodrošināt izcilu klientu apkalpošanu, pateicoties mūsu visaptverošai garantijai.

Ceram, ka ar prieku izmantosiet šo izstrādājumu vēl daudzus gadus.

## DROŠĪBAS BRĪDINĀJUMI



### BRĪDINĀJUMS

**Izlasiet pievienotos drošības brīdinājumus, papildu drošības brīdinājumus un instrukcijas.**

*Drošības brīdinājumu un instrukciju neievērošana var izraisīt elektrošoku, ugunsgrēku un/vai nopietnas traumas.*

**Saglabājiet drošības brīdinājumus un instrukcijas, lai varētu nepieciešamības gadījumā tajos ielūkoties.**

Turpmāk minētie simboli tiek izmantoti lietotāja rokasgrāmatā vai uz izstrādājuma:



*Izlasiet lietotāja rokasgrāmatu.*



*Personīgu traumu risks.*



*Elektrošoka risks.*



*Nekavējoties izraujiet kontaktdakšu no elektrotīkla, ja elektrobarošanas kabelis ir bojāts, kā arī tīrīšanas un tehniskās apkopes laikā.*



*Lietojiet aizsargbrilles. Lietojiet dzirdes aizsargus.*



*Lietojiet putekļu masku.*



*Dubultizolācija.*



*Neatbrīvojieties no izstrādājuma, iemetot to nepiemērotā konteinerā.*



*Izstrādājums atbilst piemērojamiem Eiropas direktīvu drošības standartiem.*

## PAPILDU DROŠĪBAS BRĪDINĀJUMI FIGŪRZĀĢIEM

- Nelietojiet azbestu saturošu materiālu apstrādei. Azbests tiek uzskatīts par kancerogēnu.
- Lietojiet aizsargbrilles, dzirdes aizsargus un, ja nepieciešams, citus aizsarglīdzekļus, kā, piemēram, drošības cimdus, drošības apavi u.c.
- Pirms lietošanas no sagataves izvelciet naglas un citus metāla priekšmetus.
- Pārliecinieties, ka sagatave ir kārtīgi atbalstīta vai nostiprināta.
- Neizmantojiet mašīnu bez aizsarga.
- Pirms katras lietošanas reizes pārbaudiet zāģa asmeni. Neizmantojiet saliektus, iepļisušus vai citādi bojātus zāģa asmeņus.
- Pārliecinieties, vai zāģa asmens ir pareizi uzstādīts.
- Izmantojiet tikai tādus zāģa asmeņus, kas ir piemēroti lietošanai ar šo mašīnu.
- Izmantojiet tikai pareizā izmēra zāģa asmeņus.
- Neizmantojiet citus piederumus, izņemot zāģa asmeņus.
- Neizmantojiet no ātrgriezējtaura izgatavotus zāģa asmeņus.
- Neizmantojiet mašīnu sagatavēm, kurām nepieciešamais maksimālais zāģēšanas dziļums pārsniedz zāģa asmens maksimālo zāģēšanas dziļumu.
- Turiet mašīnu aiz izolētajām satveršanas virsmām, ja zāģa asmens var saskarties ar paslēptu elektroinstalāciju vai cauruļvadiem. Ja zāģa asmens saskaras ar zemsprieguma vadu, mašīnas atklātās metāla daļas var arī nonākt zem sprieguma. Elektrošoka risks.
- Pēc zāģa asmens uzstādīšanas ļaujiet mašīnai darboties tukšgaitā drošā vietā. Ja mašīna spēcīgi vibrē, nekavējoties izslēdziet to, izraujiet kontaktdakšu no elektrotīkla un mēģiniet atrisināt šo problēmu.
- Uzmanieties, jo zāģa asmens īsu brīdi pēc mašīnas izslēgšanas turpina griezties. Nemēģiniet pats apturēt zāģa asmeni.

### Atsitiens

Atsitiens ir zāģa asmens kustība uz augšu un atpakaļ, kad zāģa asmens pēkšņi pieskaras priekšmetam. Lietošanas laikā stingri turiet mašīnu. Koncentrējiet uzmanību uz darbību.



Atsitienu parasti izraisa:

- nejauša cietu priekšmetu vai materiālu aizskaršana ar rotējošu zāģa asmeni;
- neass zāģa asmens;
- nepareizi uzstādīts zāģa asmens;
- zāģēšana jau iepriekš izveidotā griezumā;
- par maz uzmanības darbībai;
- nestabils stāvoklis.

### Elektriskā drošība



*Vienmēr pārbaudiet, vai elektrības padeves voltāža atbilst uz tehnisko pamatdatu plāksnes norādītajai voltāžai.*

- Nelietojiet mašīnu, ja elektrobarošanas kabelis vai kontaktdakša ir bojāta.
- Izmantojiet tikai tādus pagarinājuma kabelus, kas ir piemēroti mašīnas nominālai jaudai, ar minimālo biezumu 1,5 mm<sup>2</sup>. Ja izmantojat pagarinājuma kabeļa rulli, vienmēr pilnībā atritiniet kabeli.

### TEHNISKIE DATI

Elektrotīkla voltāža	V~	230-240
Elektrotīkla frekvence	Hz	50
Jaudas izlietojums	W	750
Tukšgaitas ātrums	min <sup>-1</sup>	600 - 2.800
Maks. zāģēšanas dziļums (koks)	mm	110
Maks. zāģēšanas gājiens	mm	20
Griezuma leņķis	°	+45 - -45
Svārsta pozīciju skaits		3+1
Svars	kg	3,25

### TROKSNIS UN VIBRĀCIJA

Skaņas spiediens (L <sub>pa</sub> )	dB(A)	89
Akustiskā jauda (L <sub>wa</sub> )	dB(A)	100
Neprecizitāte (K)	dB(A)	3
Vibrācija (koks)	m/s <sup>2</sup>	8,87
Vibrācija (metāls)	m/s <sup>2</sup>	5,51
Neprecizitāte (K)	m/s <sup>2</sup>	1,5



*Lietojiet dzirdes aizsargus.*

### Vibrācijas līmenis

Šis rokasgrāmatas aizmugurē ar zvaigznīti norādītais vibrācijas emisiju līmenis mērīts, izmantojot standartā EN 62841 paredzēto testu; to var izmantot, lai salīdzinātu instrumentus un provizoriski izvērtētu vibrācijas iedarbību, lietojot instrumentu minētajiem mērķiem

- instrumenta izmantošana citiem mērķiem vai ar citiem vai nepietiekami koptiem piederumiem var ievērojami palielināt iedarbības līmeni
- laika periodi, kad instruments ir izslēgts vai arī ir ieslēgts, taču ar to nestrādā, var ievērojami samazināt iedarbības līmeni

Pasargājiet sevi no vibrācijas ietekmes, veicot instrumenta un tā piederumu tehnisko apkopi, gādājot, lai rokas ir siltas, un organizējot darba gaitu

### APRAKSTS (A ATT.)

Jūsu svārsta figūr-zāģis ir paredzēts koka, metāla, plastmasas, keramikas, gumijas utt. zāģēšanai jebkurā vajadzīgā izmērā un jebkurā vajadzīgā formā.

1. Ieslēgšanas/izslēgšanas slēdzis
2. Bloķēšanas poga
3. Ātruma regulēšanas ritenītis
4. Svārsta kustības slēdzis
5. Aizsargs
6. Zāģa asmens turētājs
7. Zāģa kurpe
8. Paralēlās vadotnes bloķēšanas skrūve
9. Putekļu atsūces kanāls
10. Rokturis
11. Sešstūra atslēga

### MONTĀŽA



*Pirms montāžas vienmēr izslēdziet mašīnu un izraujiet kontaktdakšu no elektrotīkla.*

### Zāģa asmens uzstādīšana un noņemšana (B att.)

Apskatiet zemāk esošo tabulu, lai izvēlētos vajadzīgo zāģa asmeni.

Zāģa asmens	Materiāls
Rupjš	Koks
Vidējs	Koks
Smalks	Tērauds, alumīnijs, plastmasa
Ļoti smalks	Koks (līknes)



*Nemēģiniet noņemt aizsargu no mašīnas.*

## Zāģa asmens uzstādīšana

### B. att.

Instrumentis ir aprīkots ar ātrās uzstādīšanas sistēmu.

- Pagrieziet zāģa asmens turētāja spīlējuma gredzenu (13) pa kreisi pilnībā līdz galam un turiet to šādā stāvoklī.
- Ievietojiet zāģa asmeni tā turētājā.
- Atlaidiet spīlējuma gredzenu.
- Nomainot zāģa asmeni, pārbaudiet, vai pie asmens turētāja nav pielīpuši apstrādāto materiālu atlikumi (piemēram, koksnes vai metāla skaidas).
- Pirms ekspluatācijas vienmēr pārbaudiet, vai zāģa asmens ir cieši piestiprināts.

### Zāģa asmens noņemšana

- Pagrieziet zāģa asmens turētāja spīlējuma gredzenu pa kreisi pilnībā līdz galam un turiet to šādā stāvoklī.
- Izņemiet zāģa asmeni no tā turētāja.
- Atlaidiet spīlējuma gredzenu.

### Paralēlās vadotnes uzstādīšana un noņemšana (C att.)

Paralēlā vadotne tiek izmantota zāģēšanai gar malām ar 16 cm maksimālo attālumu.

#### Uzstādīšana

- Palaidiet vaļīgāk skrūves ar sešstūra padziļinājumu galviņā (8), izmantojot sešstūra atslēgu (11).
- Ievietojiet paralēlo vadotni (16) zāģa korpē (7).
- Iestatiet paralēlo vadotni (16) nepieciešamajā pozīcijā.
- Pievelciet skrūves ar sešstūra padziļinājumu galviņā (8), izmantojot sešstūra atslēgu (11).

#### Noņemšana

- Palaidiet vaļīgāk skrūves ar sešstūra padziļinājumu galviņā (8), izmantojot sešstūra atslēgu (11).
- Izņemiet paralēlo vadotni (16) no zāģa korpes (7).
- Pievelciet skrūves ar sešstūra padziļinājumu galviņā (8), izmantojot sešstūra atslēgu (11).

## IZMANTOŠANA

### Ieslēgšana un izslēgšana (A att.)

- Lai ieslēgtu mašīnu, nospiediet ieslēgšanas/izslēgšanas slēdzi (1).
- Lai pārslēgtu mašīnu uz nepārtraukto režīmu,

turiet nospiestu ieslēgšanas/izslēgšanas slēdzi (1) un vienlaicīgi nospiediet bloķēšanas pogu (2).

- Lai izslēgtu mašīnu, atlaidiet ieslēgšanas/izslēgšanas slēdzi (1).

### Zāģēšanas ātruma iestatīšana (A att.)

Zāģēšanas ātruma iestatīšanai tiek izmantots ātruma regulēšanas ritenītis. Ātruma regulēšanas ritenīti var iestatīt 6 pozīcijās. Ideālais zāģēšanas ātrums ir atkarīgs no zāģa asmens profila un zobiem un apstrādājamā materiāla.



*Neiestatiet zāģēšanas ātrumu lietošanas laikā.*

- Pagrieziet ātruma regulēšanas ritenīti (3) uz vajadzīgo pozīciju.
- Cietiem materiāliem izmantojiet zāģa asmeni ar smalkiem zobiem un izvēlieties zemāku ātrumu.
- Mīksti materiāliem izmantojiet zāģa asmeni ar rupjiem zobiem un izvēlieties augstāku ātrumu.

### Griezuma leņķa iestatīšana (D att.)

Griezuma leņķi var mainīt starp -45° un +45°.



*Neiestatiet griezuma leņķi lietošanas laikā.*

- Palaidiet vaļīgāk skrūves ar sešstūra padziļinājumu galviņā (17), izmantojot sešstūra atslēgu (11).
- Nolieciet zāģa kurpi (7) nepieciešamajā pozīcijā.
- Pievelciet skrūves ar sešstūra padziļinājumu galviņā (17), izmantojot sešstūra atslēgu (11).

### Svārsta kustības slēdža izmantošana (A att.)

Svārsta kustības slēdzis tiek izmantots, lai iestatītu, kādā veidā zāģa asmens zobi satver materiālu. Svārsta kustības slēdzi var iestatīt 4 pozīcijās.



*Neiestatiet svārsta pozīciju lietošanas laikā.*

- Pagrieziet svārsta kustības slēdzi (4) uz vajadzīgo pozīciju atbilstoši apstrādājamajam materiālam. Apskatiet zemāk esošo tabulu, lai izvēlētos vajadzīgo pozīciju.

Materiāls	Svārsta pozīcija
Koks	1-3
Plastmasa	1
Alumīnijs	0-1
Tērauds	0
Keramika	0
Gumija	0

### Putekļu atsūce (E att.)

- Ievietojiet putekļu atsūces adapteru (18) putekļu atsūces kanālā (9).
- Pievienojiet putekļsūcēja šļūteni putekļu atsūces adapteram (18).

### Padomi optimālai lietošanai

- Nostipriniet sagatavi. Izmantojiet līmspīles mazām sagatavēm.
- Uzzīmējiet līniju, lai noteiktu virzienu, kurā virzīt zāģa asmeni.
- Cieši turiet mašīnu aiz roktura.
- Iestatiet zāģēšanas ātrumu.
- Iestatiet griezumam leņķi.
- Iestatiet svārsta pozīciju.
- Ieslēdziet mašīnu.
- Pagaidiet, līdz mašīna sasniedz pilnu ātrumu.
- Novietojiet zāģa kurpi uz sagataves.
- Lēni virziet mašīnu pa iepriekš uzzīmēto līniju, stingri spiežot zāģa kurpi pret sagatavi.
- Neizmantojiet pārāk lielu spiedienu uz mašīnu. Ļaujiet mašīnai veikt darbu.
- Izslēdziet mašīnu un gaidiet, līdz tā pilnībā apstājas, pirms to noliekat.

## TĪRĪŠANA UN TEHNISKĀ APKOPE



*Pirms tīrīšanas un tehniskās apkopes vienmēr izslēdziet mašīnu un izraujiet kontaktdakšu no elektrotīkla.*

- Regulāri tīriet korpusu ar mīkstu drānu.
- Uzturiet ventilācijas caurumus tīrus no putekļiem un netīrumiem. Ja nepieciešams, izmantojiet mīkstu, mitru drānu, lai notīrītu putekļus un netīrumus no ventilācijas caurumiem.
- Regulāri tīriet zāģa asmeni, lai izvairītos no neprecīzītātēm lietošanas laikā.
- Regulāri ieeļļojiet vadotnes veltnīti.

### Zāģa asmens nomaīņa (B att.)

Nolietoti vai bojāti zāģa asmeņi nekavējoties jānomaina.



*Izmantojiet tikai asus un nebojātus zāģa asmeņus.*

- Lai noņemtu veco zāģa asmeni (14), rīkojieties kā aprakstīts sadaļā „Zāģa asmens uzstādīšana un noņemšana”.
- Lai uzstādītu jauno zāģa asmeni (14), rīkojieties kā aprakstīts sadaļā „Zāģa asmens uzstādīšana un noņemšana”.

## GARANTIJA

Ievērojiet pievienotos garantijas noteikumus.

## VIDE

### Atbrīvošanās



Izstrādājums, piederumi un iepakojums jāšķiro, lai tiktu veikta videi draudzīga pārstrāde.

### Tikai EK valstīm

Neatbrīvojieties no elektriskiem instrumentiem, izmetot tos mājturības atkritumos. Saskaņā ar Eiropas direktīvu 2012/19/EU par elektrisko un elektronisko iekārtu atkritumiem un tās piemērošanu nacionālajās tiesībās, elektriskos instrumentus, kuri vairs nav izmantojami, ir jāsavāc atsevišķi un no tiem jāatbrīvojas videi draudzīgā veidā.

## TIKKSAAG 750W

Täname, et ostsite selle Fermi toote. Olete teinud hea ostu ning nüüd on teil suurepärase toote ühelt Euroopa juhtivalt elektritööriistade tarnijalt. Kõik Fermi tarnitud tooted on valmistatud vastavuses rangeimate toimimis- ja ohutusnõuetega. Lisaks sellele oleme me seadnud endale eesmärgiks pakkuda suurepärasest klienditeenindusest ja igakülgset garantiid. Me loodame, et tunnete sellest tootest rõõmu ka aastate pärast.

## OHUTUSTEAVE



### HOIATUS

**Lugege tootega kaasas olevat ohutusteavet, täiendavat ohutusteavet ja juhiseid.**

*Ohutusteabe ja juhiste mittejärgimise tagajärjeks võib olla elektrilöökk, tulekahju ja/või tõsine vigastus.*

**Hoidke ohutusteave ja juhised alati käepärast.**

Kasutusjuhendis või tootel kasutatakse järgmisi sümboleid:



*Lugege kasutusjuhendit.*



*Tervisekahjustuse oht.*



*Elektrilöögioht.*



*Eemaldage seade vooluvõrgust, kui toitejuhe saab kahjustada või kui puhastate ja hooldate seadet.*



*Kasutage kaitseprille. Kasutage kuulmiskaitsevahendeid.*



*Kasutage tolumaski.*



*Kaitseisolatsiooniga.*



*Ärge hoidke toodet selleks ebasobivas kohas.*



*Toode on vastavuses Euroopa Liidu direktiivides sätestatud asjakohaste ohutusnõuetega.*

## TÄIENDAV OHUTUSTEAVE TIKKSAE KASUTAMISE KOHTA

- Ärge lõigake materjale, mis sisaldavad asbesti. Asbest võib põhjustada pahaloomulisi kasvajaid.
- Kasutage kaitseprille, kuulmiskaitsevahendeid ning vajadusel ka muid kaitsevahendeid, näiteks kaitsekindaid, kaitsejalatseid jms.
- Enne sae kasutamist eemaldage töödeldavast detailist naelad ja muud metallist esemed.
- Veenduge, et töödeldav detail on korralikult toestatud või kinnitatud.
- Ärge kasutage saagi ilma saetera kaitseta.
- Kontrollige saetera enne iga kasutuskorda. Ärge kasutage kõverdunud, pragunenud või muul moel kahjustatud saeterasid.
- Veenduge, et saetera on korralikult kinnitatud.
- Kasutage ainult sellele saele sobivaid saeterasid.
- Kasutage ainult õige suurusega saeterasid.
- Ärge kasutage peale saeterade muid tarvikuid.
- Ärge kasutage kiirloometerasest (HSS) valmistatud saeterasid.
- Ärge kasutage saagi juhul, kui teil on vaja lõigata sügavamale kui seda võimaldab saetera.
- Juhul kui on oht kahjustada varjatud juhtmeid või sae toitejuhet, hoidke kinni sae isoleeritud käepidemetest. Kui saetera peaks puutama vastu pingestatud juhet, võivad pinge alla sattuda ka sae metallist osad. Elektrilöögioht.
- Pärast saetera paigaldamist laske sael ohutus kohas tühijooksul töötada. Kui saag vibreerib tugevalt, lülitage see kohe välja, eemaldage toitejuhe vooluvõrgust ning proovige probleemi lahendada.
- Olge ettevaatlik, sest saetera liigub veel mõnda aega pärast masina väljalülitamist. Ärge üritage liikuvat saetera ise peatada.

### Tagasilöökk

Tagasilöökk on saetera liikumine üles- ja tahapoole, kui see puudutab ootamatult mõnda eset. Kasutamisel hoidke saagi tugevalt kinni. Saega töötamisel keskenduge ainult sellele.

Tagasilööki põhjustab tavaliselt:

- kõvade esemete või materjalide puudutamine liikuva saeteraga;
- nüri saetera;
- valesti paigaldatud saetera;
- saetera sattumine eelnevalt lõigatud jälge;
- tähelepanu hajumine saega töötamisel;
- ebastabiilne kehaasend.

## Elektriohutus



*Alati veenduge, et toiteallika pinge vastaks freesi andmesildil toodud pingele.*

- Ärge kasutage freesi, kui selle toitejuhe või pistik on kahjustatud.
- Kasutage ainult pikendusjuhtmeid, mis vastavad seadme võimsusklassile ning mille ristlõikepindala on vähemalt 1,5 mm<sup>2</sup>. Kui te kasutate rullile keritud pikendusjuhet, kerige juhe alati täielikult lahti.

## TEHNILISED ANDMED

Võrgupinge	(V) ~ 230-240
Võrgusagedus	(Hz) 50
Sisendvõimsus	(W) 750
Tühijooksukiirus	min <sup>-1</sup> 600 - 2.800
Max. lõikesügavus (puit)	(mm) 110
Max. käigu pikkus	(mm) 20
Kaldlõikenurk	° +45 - -45
Pendli asendite arv	3+1
Kaal	(kg) 3,25

## MÜRA JA VIBRATSIOON

Helirõhk (L <sub>pa</sub> )	dB(A) 89
Helivõimsus (L <sub>pa</sub> )	dB(A) 100
Mõõtemääramatus (K)	dB(A) 3
Vibratsioon (puit)	m/s <sup>2</sup> 8,87
Vibratsioon (metall)	m/s <sup>2</sup> 5,51
Mõõtemääramatus (K)	m/s <sup>2</sup> 1,5



*Kasutage kuulmiskaitsevahendeid.*

## Vibratsioonitase

Käesoleva juhendi tagakaanel nimetatud tekkiva vibratsiooni tase on mõõdetud vastavalt standardis EN 62841 kirjeldatud standarditud testile; seda võib kasutada ühe tööriista võrdlemiseks teise ja vibratsiooni mõju esialgseks hindamiseks märgitud rakenduste jaoks kasutatavate tööriistade käitamisel

- tööriista kasutamine muudeks rakendusteks või teiste/halvasti hooldatud tarvikute kasutamisel võib ekspositsioonitase märkimisväärselt suureneda
- ajal, kui tööriist on väljalülitatud või on küll sisselülitatud, kuid tegelikult seda ei kasutata, võib ekspositsioonitase märkimisväärselt väheneda

Kaitske ennast vibratsiooni toime eest, hooldades tööriista ja selle tarvikuid, hoides oma käed soojad ja organiseerides hästi oma töövõtteid

## KIRJELDUS (JOON. A)

Teie pendeltikkisaag on mõeldud mis tahes suuruse ja kujuga detailide väljalõikamiseks puidust, metallist, plastist, keraamikast, kummist jne.

1. Käivituslüüti
2. Käivituslüüti lukustusnupp
3. Kiiruse reguleerimise ratas
4. Pendelliikumise lüüti
5. Saetera kaitse
6. Saetera pesa
7. Sae tald
8. Paralleeljuhiku fikseerimismutter
9. Tolmueemaldustoru
10. Käepide
11. Kuuskantpesapeamutri võti

## OSADE VAHETAMINE



*Enne osade vahetamist lülitage saag alati välja ning eemaldage toitejuhe vooluvõrgust.*

## Saetera paigaldamine ja eemaldamine (joon. B)

Sobiva saetera valimisel lähtuge alljärgnevast tabelist.

Saetera	Materjal
Suured hambad	Puit
Keskmise suurusega hambad	Puit
Väikesed hambad	Teras, alumiinium, plast
Väga väikesed hambad	Puit (kumeruste lõikamine)



*Ärge üritage saetera kaitset eemaldada.*

## Saetera paigaldamine

### Joonis B

Masinal on terade kiirpaigaldussüsteem.

- Keerake saetera hoidiku kinnitusvõru (13) võimalikult kaugele vasakule ja hoidke seda paigal.
- Asetage saetera terahoidikusse.
- Vabastage kinnitusvõru.
- Saetera vahetamisel veenduge, et terahoidikus ei ole materjalijääke (nt puidu- või metallilaste).
- Enne kasutamist kontrollige alati, et saetera on korralikult kinnitatud.

### Saetera eemaldamine

- Keerake saetera hoidiku kinnitusvõru võimalikult kaugemale vasakule ja hoidke seda paigal.
- Eemaldage saetera hoidikust.
- Vabastage kinnitusvõru.

### Paralleeljuhiku paigaldamine ja eemaldamine (joon. C)

Paralleeljuhik on mõeldud saagimiseks piki serva kuni 16 cm laiuselt.

### Paigaldamine

- Kasutage kuuskantpesapeakruvide (8) lahtikeeramiseks kuuskantpesapeakruvi võtit (11).
- Paigaldage paralleeljuhik (16) sae talla (7) külge.
- Seadke paralleeljuhik (16) soovitud asendisse.
- Keerake kuuskantpesapeakruvid (8) kuuskantpesapeakruvi võtme (11) abil kinni.

### Eemaldamine

- Kasutage kuuskantpesapeakruvide (8) lahtikeeramiseks kuuskantpesapeakruvi võtit (11).
- Eemaldage paralleeljuhik (16) sae talla (7) küljest.
- Keerake kuuskantpesapeakruvid (8) kuuskantpesapeakruvi võtme (11) abil kinni

## KASUTAMINE

### Sisse- ja väljalülitamine (joon. A)

- Sae sisselülitamiseks vajutage käivituslülitit (1).
- Sae lülitamiseks pideva töö režiimile vajutage käivituslülitit (1) alla ning samal ajal vajutage käivituslülitit lukustusnupp (2) alla.
- Sae väljalülitamiseks vabastage käivituslülitit (1).

### Lõikekiiruse reguleerimine (joon. A)

Kiiruse reguleerimise ratas võimaldab lõikekiirust reguleerida. Kiiruse reguleerimise ratas on võimalik seada 6 asendisse. Sobivaim lõikekiirus sõltub saetera profiilist ja hammastest ning töödeldavast materjalist.



Ärge reguleerige lõikekiirust saega töötamise ajal.

- Keerake kiiruse reguleerimise ratas (3) soovitud asendisse.
- Kõvade materjalide puhul kasutage saetera, millel on väikesed hambad, ning valige

väiksem kiirus.

- Pehmete materjalide puhul kasutage saetera, millel on suured hambad, ning valige suurem kiirus.

### Kaldlõikenurga reguleerimine (joon. D)

Kaldlõikenurgaks on võimalik valida  $-45^\circ$  kuni  $+45^\circ$ .



Ärge reguleerige kaldlõikenurka saega töötamise ajal.

- Kasutage kuuskantpesapeamutrite (17) lahtikeeramiseks kuuskantpesapeamutri võtit (11).
- Liigutage sae tald (7) soovitud asendisse.
- Keerake kuuskantpesapeamutrid (17) kuuskantpesapeamutri võtme (11) abil kinni.

### Pendelliikumise lüliti kasutamine (joon. A)

Pendelliikumise lüliti võimaldab reguleerida seda, kui palju saetera lõikamisel ette nihkub. Pendelliikumise lüliti on võimalik seada 4 asendisse.



Ärge reguleerige pendli asendit saega töötamise ajal.

- Pendelliikumise lüliti (4) asend valige vastavalt töödeldavale materjalile. Sobiva asendi valimisel lähtuge alljärgnevast tabelist.

Materjal	Pendli asend
Puit	1-3
Plastid	1
Alumiinium	0-1
Teras	0
Keraamika	0
Kumm	0

### Tolmu eemaldamine (joon. E)

- Paigaldage tolmueemaldusliitmik (18) tolmueemaldustorusse (9).
- Ühendage tolmuimeja voolik tolmueemaldusliitmikuga (18).

### Näpunäiteid optimaalseks kasutamiseks

- Kinnitage töödeldav detail pitskruvidega. Väiksemate töödeldavate detailide puhul kasutage kinnitusrakiseid.
- Märkige pliatsiga joon, mis abistab teid saetera suunamisel.
- Hoidke saagi kindlalt käepidemest.
- Reguleerige lõikekiirust.
- Reguleerige kaldlõikenurka.

- Reguleerige pendli asendit.
- Lülitage saag sisse.
- Oodake, kuni saag on saavutanud täiskiiruse.
- Asetage sae tald vastu töödeldavat detaili.
- Sae talda kindlalt vastu töödeldavat detaili surudes liikuge saega aeglaselt mööda eelnevalt märgitud joont.
- Ärge avaldage saele liiga suurt survet. Võimaldage sael vabalt töötada.
- Lülitage saag välja ning enne selle käestpanekut oodake, kuni see on täielikult seiskunud.

## PUHASTAMINE JA HOOLDAMINE



*Enne puhastamist ja hooldamist lülitage saag alati välja ning eemaldage toitejuhe vooluvõrgust.*

- Puhastage saagi pehme kuiva lapiga.
- Hoolitsage selle eest, õhutusavadesse ei satuks tolmu ja mustust. Vajadusel kasutage tolmu ja mustuse eemaldamiseks õhutusavadest pehmet niisket lappi.
- Ebatäpsuste vältimiseks sae kasutamisel puhastage saetera regulaarselt.
- Määrige juhtrullikut regulaarselt.

### Saetera vahetamine (joon. B)

Kulunud või kahjustatud saeterad tuleb otsekohe välja vahetada.



*Kasutage ainult teravaid ja kahjustamata saeteri.*

- Vana saetera (14) eemaldamiseks järgige jaotises „Saetera paigaldamine ja eemaldamine” toodud juhiseid.
- Uue saetera (14) paigaldamiseks järgige jaotises „Saetera paigaldamine ja eemaldamine” toodud juhiseid.

## GARANTII

Tutvuge seadmega kaasas olevate garantiitingimustega.

## KESKKOND

### Kasutusest kõrvaldamine



Toode, selle tarvikud ning pakend tuleb sorteerida, et tagada nende keskkonnasõbralik ringlussevõtt.

### Euroopa Ühenduse riigid

Ärge visake elektritööriistu olmeprügi hulka. Vastavalt Euroopa Parlamendi ja nõukogu direktiivile 2012/19/EU elektri- ja elektroonikaseadmete jäätmete kohta ning vastavalt seda direktiivi rakendavatele riiklikele õigusaktidele tuleb kasutuskõlbmatud elektritööriistad koguda teistest jäätmetest eraldi ning kõrvaldada kasutusest keskkonnasõbralikul viisil.

## FERĂSTRĂU PENTRU METALE 750W

Vă mulțumim pentru cumpărarea acestui produs Ferm.

Ați achiziționat un produs excelent, fabricat de unul dintre principalii producători din Europa. Toate produsele livrate de Ferm sunt fabricate respectând cele mai înalte standarde de funcționare și de siguranță. De asemenea, asigurăm servicii de asistență excelente și o garanție cuprinzătoare. Sperăm să utilizați cu plăcere acest produs în anii ce urmează.

### AVERTIZĂRI DE SIGURANȚĂ



#### AVERTIZARE

**Citiți avertizările de siguranță, avertizările de siguranță suplimentare și instrucțiunile.**

*Nerespectarea avertizărilor de siguranță poate cauza producerea de electrocutări, incendii și/sau răniri grave.*

**Păstrați avertizările de siguranță și instrucțiunile pentru consultări ulterioare.**

În manualul de utilizare sau pe produs se utilizează următoarele simboluri:



*Citiți manualul de utilizare.*



*Pericol de rănire personală.*



*Pericol de electrocutare.*



*În cazul în care cablul de alimentare se deteriorează și în timpul procedurilor de curățare și de întreținere deconectați imediat fișa de la priza de rețea.*



*Purtați ochelari de protecție.  
Purtați protecții antifonice.*



*Purtați o mască antipraf.*



*Izolație dublă.*



*Nu scoateți din uz produsul în containere neadecvate.*



*Produsul este în conformitate cu standardele de siguranță aplicabile din directivele europene.*

### AVERTISMENTE DE SIGURANȚĂ SUPLIMENTARE PENTRU FERĂSTRĂILE ALTERNATIVE

- Nu prelucrați materiale care conțin azbest. Azbestul este considerat o substanță cancerigenă.
- Purtați ochelari de protecție, protecții antifonice și, dacă este necesar, alte mijloace de protecție, de exemplu mănuși de protecție, încălțăminte de protecție etc.
- Înainte de utilizare, îndepărtați toate cuiele și alte obiecte din metal din piesa de prelucrat.
- Asigurați-vă că piesa de prelucrat este corect montată sau fixată.
- Nu utilizați mașina fără apărătoare.
- Inspectați discul de ferăstrău înainte de fiecare utilizare. Nu utilizați discuri de ferăstrău îndoite, crăpate sau deteriorate în vreun fel.
- Asigurați-vă că discul de ferăstrău este montat corect.
- Utilizați numai discuri de ferăstrău adecvate utilizării cu acest tip de mașină.
- Utilizați numai discuri de ferăstrău cu dimensiuni corecte.
- Nu utilizați alte accesorii decât discurile de ferăstrău.
- Nu utilizați discuri de ferăstrău fabricate din oțel HSS (oțel rapid).
- Nu utilizați mașina pe piese de prelucrat care necesită o adâncime de tăiere care depășește adâncimea de tăiere maximă a discului de ferăstrău.
- Țineți mașina de suprafețele de prindere izolate acolo unde discul de ferăstrău poate atinge cablaje ascunse sau cablul de alimentare. Dacă discul de ferăstrău atinge un cablu "sub tensiune", și părțile metalice expuse ale mașinii se vor afla sub tensiune. Pericol de electrocutare.
- După montarea discului de ferăstrău, lăsați mașina să funcționeze în gol într-o zonă sigură. Dacă mașina vibrează puternic, opriți imediat alimentarea electrică a mașinii, deconectați fișa cablului de alimentare de la priza de rețea și încercați să rezolvați problema.
- Aveți grijă că discul de ferăstrău continuă să se rotească pentru o scurtă perioadă de timp după deconectarea mașinii. Nu încercați să opriți rotația discului de ferăstrău.



## Reculul

Reculul este mișcarea în sus și înapoi a discului de ferăstrău atunci când acesta atinge neașteptat un obiect. Țineți mașina ferm în timpul utilizării. Fiți concentrat numai asupra operației pe care o efectuați.

De obicei, reculul este cauzat de:

- atingerea neintenționată a unor obiecte sau materiale dure cu discul de ferăstrău în mișcare de rotație;
- un disc de ferăstrău tocit;
- un disc de ferăstrău montat incorect;
- executarea unei acțiuni de tăiere într-o tăietură anterioară;
- lipsa de atenție la operația efectuată;
- utilizarea mașinii dintr-o poziție instabilă.

## Instrucțiuni de siguranță privind alimentarea electrică



*Verificați întotdeauna că tensiunea rețelei electrice de alimentare corespunde tensiunii de pe plăcuța indicatoare a caracteristicilor tehnice.*

- Nu utilizați mașina în cazul în care cablul de alimentare și/sau fișa acestuia sunt deteriorate.
- Utilizați numai cabluri prelungitoare corespunzătoare puterii nominale a mașinii și cu o grosime minimă de 1,5 mm<sup>2</sup>.  
Dacă utilizați un cablu prelungitor înfășurat pe un tambur, desfășurați complet cablul.

## DATE TEHNICE

Tensiune rețea	V~	230-240
Frecvență rețea	Hz	50
Putere de alimentare	W	750
Viteză la funcționare în gol	min <sup>-1</sup>	600 - 2.800
Adâncime max. de tăiere (lemn)	mm	110
Cursă max. de tăiere	mm	20
Unghi de tăiere	°	+45 - -45
Număr de poziții de pendulă		3+1
Greutate	kg	3,25

## ZGOMOT ȘI VIBRAȚII

Presiune sonoră (L <sub>pa</sub> )		dB(A)	89
Putere acustică (L <sub>wa</sub> )		dB(A)	100
Incertitudine (K)		dB(A)	3
Vibrație (lemn)		m/s <sup>2</sup>	8,87
Vibrație (metal)		m/s <sup>2</sup>	5,51
Incertitudine (K)		m/s <sup>2</sup>	1,5



*Purtați protecții antifonice.*

## Nivelul vibrațiilor

Nivelul emisiilor de vibrații menționat pe spatele acestui manual de instrucțiuni a fost măsurat în conformitate cu un test standardizat precizat în EN 62841; poate fi folosit pentru a compara o sculă cu alta și ca evaluare preliminară a expunerii la vibrații atunci când folosiți scula pentru aplicațiile menționate

- utilizarea sculei pentru aplicații diferite sau cu accesorii diferite și prost întreținute poate crește semnificativ nivelul de expunere
- momentele în care scula este oprită sau când funcționează dar nu execută nicio lucrare, pot reduce semnificativ nivelul de expunere

Protejați-vă împotriva efectelor vibrațiilor prin întreținerea sculei și a accesoriilor sale, păstrând mâinile calde și organizând procesele de lucru

## DESCRIERE (FIG. A)

Ferăstrăul alternativ pendular este proiectat pentru debitarea lemnului, a metalului, a materialului plastic, a materialelor ceramice, a cauciucului etc. la orice dimensiune și în orice formă necesară.

1. Întrerupător pornit/oprit
2. Buton de blocare
3. Rotiță de reglare a vitezei
4. Întrerupător pentru acțiunea de pendulă
5. Apărătoare
6. Suport pentru discul de ferăstrău
7. Talpă de ferăstrău
8. Șurub de blocare pentru rigla de ghidare paralelă
9. Racord evacuare praf
10. Mâner
11. Cheie Allen

## ASAMBLARE



*Înainte de asamblare, opriți alimentarea electrică a mașinii și deconectați fișa cablului de alimentare de la priza de rețea.*

## Montarea și îndepărtarea discului de ferăstrău (fig. B)

Consultați tabelul de mai jos pentru selectarea discului de ferăstrău necesar.

Disc de ferăstrău	Material
Rugos	Lemn
Mediu	Lemn
Fin	Oțel, aluminiu, material plastic
Foarte fin	Lemn (curbe)



*Nu încercați îndepărtarea apărătorii de pe mașină.*

## Montarea lamei de ferăstrău

### Fig. B

Mașina este echipată cu un sistem de prindere rapid.

- Rotiți inelul de fixare (13) a lamei către stânga, până la refuz, și țineți-l în poziția respectivă.
- Introduceți o lamă de ferăstrău în suportul lamei.
- Eliberați inelul de fixare.
- Aveți grijă ca la schimbarea lamei, suportul acestuia să fie curat, fără așchii (cum ar fi așchiile de lemn sau de metal).
- Înainte să treceți la utilizarea mașinii, verificați fixarea sigură a lamei.

## Demontarea lamei de ferăstrău

- Rotiți inelul de fixare a lamei către stânga, până la refuz, și țineți-l în poziția respectivă.
- Scoateți lama din suport.
- Eliberați inelul de fixare.

## Montarea și îndepărtarea riglei de ghidare paralelă (fig. C)

Rigla de ghidare paralelă este utilizată pentru debitarea de-a lungul marginilor la o distanță maximă de 16 cm.

### Montarea

- Slăbiți șuruburile Allen (8) utilizând cheia Allen (11).
- Introduceți rigla de ghidare paralelă (16) în talpa de ferăstrău (7).
- Setează rigla de ghidare paralelă (16) la poziția necesară.
- Strângeți șuruburile Allen (8) utilizând cheia Allen (11).

### Îndepărtarea

- Slăbiți șuruburile Allen (8) utilizând cheia Allen (11).
- Îndepărtați rigla de ghidare paralelă (16) din talpa de ferăstrău (7).
- Strângeți șuruburile Allen (8) utilizând cheia Allen (11).

## UTILIZARE

### Pornirea/oprirea mașinii (fig. A)

- Pentru pornirea mașinii, apăsați pe întrerupătorul pornit/oprit (1).
- Pentru punerea mașinii în funcțiune în modul continuu, țineți apăsat întrerupătorul pornit/oprit (1) și apăsați în același timp pe butonul de blocare (2).
- Pentru a opri mașina, eliberați întrerupătorul pornit/oprit (1).

### Fixarea vitezei de tăiere (fig. A)

Rotița de reglare a vitezei este utilizată pentru fixarea vitezei de tăiere. Rotița de reglare a vitezei poate fi setată la 6 poziții. Viteza de tăiere ideală diferă în funcție de profil și de dinții discului de ferăstrău și de materialul de prelucrat.



*Nu fixați viteza de tăiere în timpul utilizării mașinii.*

- Învârtiți rotița de reglare a vitezei (3) la poziția dorită.
- Pentru materiale dure, utilizați un disc de ferăstrău cu dinți fini și selectați o viteză inferioară.
- Pentru materiale moi, utilizați un disc de ferăstrău cu dinți aspri și selectați o viteză superioară.

### Fixarea unghiului de tăiere (fig. D)

Unghiul de tăiere variază între  $-45^\circ$  și  $+45^\circ$ .



*Nu fixați unghiul de tăiere în timpul utilizării mașinii.*

- Slăbiți șuruburile Allen (17) utilizând cheia Allen (11).
- Înclinați talpa de ferăstrău (7) în poziția necesară.
- Strângeți șuruburile Allen (17) utilizând cheia Allen (11).

## Utilizarea întrerupătorului pentru acțiunea de pendulă (fig. A)

Întrerupătorul pentru acțiunea de pendulă este utilizat pentru fixarea modului în care dinții discului de ferăstrău apucă materialul.

Întrerupătorul pentru acțiunea de pendulă poate fi setat la 4 poziții.



*Nu fixați poziția de pendulă în timpul utilizării mașinii.*

- Rotiți întrerupătorul pentru acțiunea de pendulă (4) la poziția necesară în conformitate cu materialul de prelucrat. Consultați tabelul de mai jos pentru selectarea poziției necesare.

Material	Poziție de pendulă
Lemn	1-3
Material plastic	1
Aluminiu	0-1
Oțel	0
Ceramică	0
Cauciuc	0

## Aspirarea prafului (fig. E)

- Introduceți adaptorul de evacuare a prafului (18) în racordul de evacuare a prafului (9).
- Conectați furtunul dispozitivului de aspirare la adaptorul de evacuare a prafului (18).

## Sfaturi pentru utilizare optimă

- Fixați piesa de prelucrat. Utilizați un dispozitiv de fixare pentru piese de prelucrat mici.
- Trasați o linie pentru a defini direcția de ghidare a discului de ferăstrău.
- Țineți ferm mașina de mâner.
- Fixați viteza de tăiere.
- Fixați unghiul de tăiere.
- Fixați poziția de pendulă.
- Porniți mașina.
- Așteptați până când discurile se rotesc la viteza nominală.
- Amplasați talpa de ferăstrău pe piesa de prelucrat.
- Deplasați încet mașina de-a lungul liniei pretrasate apăsând ferm talpa de ferăstrău pe piesa de prelucrat.
- Nu aplicați o presiune excesivă asupra mașinii. Lăsați mașina să-și facă treaba.
- Opriti mașina și așteptați oprirea completă a discurilor înainte de a pune jos mașina.

## CURĂȚARE ȘI ÎNTREȚINERE



*Înainte de curățare și întreținere, opriti alimentarea electrică a mașinii și deconectați fișa cablului de alimentare de la priză de rețea.*

- Curățați periodic carcasa cu o cârpă moale.
- Curățați deschiderile pentru ventilare de praf și murdărie. Dacă este necesar, utilizați o cârpă umedă pentru a îndepărta praful și murdăria din deschiderile pentru ventilare.
- Curățați periodic discul de ferăstrău pentru a evita impreciziile în timpul utilizării.
- Gresăți regulat rola de ghidare.

## Înlocuirea discului de ferăstrău (fig. B)

Discurile de ferăstrău uzate sau deteriorate trebuie înlocuite imediat.



*Utilizați doar discuri de ferăstrău ascuțite și nedeteriorate.*

- Pentru îndepărtarea discului de ferăstrău vechi (14), procedați după cum este descris în secțiunea „Montarea și îndepărtarea discului de ferăstrău”.
- Pentru montarea discului de ferăstrău nou (14), procedați după cum este descris în secțiunea „Montarea și îndepărtarea discului de ferăstrău”.

## GARANȚIE

Consultați termenii garanției incluse.

## MEDIU

### Scoaterea din uz



Produsul, accesoriile și ambalajul trebuie sortate pentru reciclare ecologică.

### Numai pentru țările din CE

Nu aruncați echipamentele acționate electric împreună cu gunoiul menajer. Conform Indicației europene 2012/19/EU pentru echipamente electrice și electronice uzate și a implementării sale la nivel național, echipamentele acționate electric scoase din uz trebuie colectate separat și evacuate într-o manieră ecologică.

## UBODNA PILA 750W

Zahvaljujemo na kupnji ovog Ferm proizvoda. Njime ste si osigurali izvrstan proizvod koji vam pruža jedan od europskih vodećih dobavljača. Svi proizvodi koje Vam je isporučio Ferm proizvedeni su prema najvišim izvedbenim i sigurnosnim standardima. Kao dio naše filozofije također pružamo izvrsnu podršku klijentima, koji podržava naše opsežno jamstvo. Nadamo se da ćete uživati u korištenju ovog proizvoda još mnogo godina.

## SIGURNOSNA UPOZORENJA



### UPOZORENJE

**Pročitajte priložene sigurnosne upute, dodatna sigurnosna upozorenja i upute.** *Propustite li slijediti sigurnosne upute, to može dovesti do strujnog udara, požara i/ili ozbiljnih ozljeda.*

**Sigurnosna upozorenja i upute zadržite kao buduću referencu.**

U uputama za korištenje ili na proizvodu se koriste slijedeći simboli:



*Pročitajte upute za korištenje.*



*Rizik od ozljeda.*



*Rizik od strujnog udara.*



*Odmah uklonite strujni utikač iz glavnog strujnog voda u slučaju da se kabel ošteti ili za vrijeme čišćenja i održavanja.*



*Nosite zaštitne naočale. Nosite štitnike za uši.*



*Nosite zaštitu od prašine.*



*Dvostruko izolirano.*



*Proizvod ne odbacujte u neodgovarajuće kontejnere.*



*Ovaj proizvod je u skladu sa primjenjivim sigurnosnim standardima u sklopu europskih direktiva.*

## DODATNA SIGURNOSNA UPOZORENJA ZA UBODNE PILE

- Nemojte raditi s materijalima koji sadrže azbest. Azbest se smatra kancerogenim.
- Nosite sigurnosne naočale, štitnike za uši i ukoliko je potrebno, druga zaštitna sredstva, kao što su rukavice, zaštitne cipele itd.
- Prije upotrebe, uklonite sve čavle i druge metalne objekte iz komada za piljenje.
- Provjerite ima li komad za piljenje ispravnu potporu, odnosno je li ispravno učvršćen.
- Nemojte koristiti stroj bez štitnika.
- Prije svake upotrebe provjerite oštricu pile. Nemojte koristiti oštricu koja je svinuta, napuknuta ili oštećena na drugi način.
- Provjerite je li oštrica pile ispravno montirana.
- Koristite samo oštrice pile koje su prikladne za upotrebu sa strojem.
- Koristite samo oštrice pile ispravnih dimenzija.
- Kao dodatnu opremu koristite samo oštrice pile.
- Nemojte koristiti oštrice pile koje su napravljene od HSS čelika.
- Stroj nemojte koristiti na komadima čija je maksimalna dubina piljenja veća od maksimalne dubine piljenja oštrice pile.
- Stroj držite za izolirane prihvatne površine ako oštrica pile može doći u dodir sa skrivenim žicama ili strujnim kablom. Ako oštrica pile dođe u dodir sa žicom pod naponom, izloženi metalni dijelovi stroja također će biti pod naponom. Rizik od strujnog udara.
- Dozvolite da stoj radi bez opterećenja u sigurnom području nakon postavljanja oštrice pile. Ako stroj snažno vibrira, odmah isključite stroj, uklonite strujni utikač iz glavnog voda i pokušajte riješiti problem.
- Imajte na umu da se oštrica pile okreće neko vrijeme nakon isključivanja stroja. Nemojte pokušavati sami zaustaviti oštricu pile.

### Odbacivanje

Trzaj je pomicanje oštrice pile prema gore i unatrag kada oštrica pile neočekivano dodirne neki objekt. Stroj čvrsto držite tijekom upotrebe. Pažnju usmjerite na radnju.

Odbijanje obično uzrokuje:

- nenamjerno dodirivanje tvrdih objekata ili materijala rotirajućom oštricom pile;
- tupa oštrica pile;
- neispravno montirana oštrica pile;
- rezanje u već postojećem rezu;
- manjak pažnje prema radu;
- nestabilan stav.

## Sigurnost od električnog udara



*Uvijek provjerite da li voltaža dotoka struje odgovara voltaži označenoj na pločici.*

- Nemojte koristiti stroj ako je strujni kabel ili utikač oštećen.
- Koristite samo one produžne kablove koji su pogodni za snagu ovog stroja sa minimalnom debljinom od 1,5 mm<sup>2</sup>. Ako koristite produžni kabel na kotaču, kabel uvijek u potpunosti odmotajte.

### TEHNIČKI PODACI

Voltaža glavnog strujnog voda	V~	230-240
Frekvencija glavnog strujnog voda	Hz	50
Ulaz za struju	W	750
Brzina bez opterećenja	min <sup>-1</sup>	600 - 2.800
Maks. dubina piljenja (drvo)	mm	110
Maks. pomak pile	mm	20
Nagib	°	+45 - -45
Broj položaja njihala		3+1
Težina	kg	3,25

### BUKA I VIBRACIJE

Zvučni tlak (L <sub>pa</sub> )	dB(A)	89
Akustična snaga (L <sub>wa</sub> )	dB(A)	100
Nesigurnost (K)	dB(A)	3
Vibriranje (drvo)	m/s <sup>2</sup>	8,87
Vibriranje (metal)	m/s <sup>2</sup>	5,51
Nesigurnost (K)	m/s <sup>2</sup>	1,5



*Nosite štitnike za uši.*

### Razina vibracija

Razina emitiranja vibracija navedena na poleđini ovog naputka za uporabu izmjerena je sukladno normiranom testu danom u EN 62841; ona se može koristiti za usporedbu jedne alatke s drugom, te preliminarnu procjenu izloženosti vibracijama pri uporabi alatke za navedene namjene

- uporaba ove alatke za druge namjene ili s drugim ili slabo održavanim nastavcima, može u značajnoj mjeri uvećati razinu izloženosti
- vrijeme tokom kojega je alatka isključena, ili je uključena ali se njome ne radi, može značajno umanjiti razinu izloženosti

Zaštitite se od posljedica vibracija održavanjem alatke i njezinih nastavaka, održavanjem Vaših ruku toplima, te organiziranjem Vaših obrazaca rada

## OPIS (SL. A)

Njišuća ubodna pila namijenjena je piljenju drva, metala, plastike, keramike, gume itd. na bilo koju potrebnu veličinu i bilo koji potreban oblik.

1. Prekidač za uključivanje/isključivanje
2. Tipka za blokiranje
3. Kotačić za podešavanje brzine
4. Prekidač za njihalo
5. Čuvar
6. Držač oštrice pile
7. Papučica pile
8. Blokada paralelne vodilice
9. Spoj za izbacivanje prašine
10. Hvat
11. Imbus ključ

## SASTAVLJANJE



*Prije sastavljanja, uvijek isključite stroj i uklonite strujni utikač iz glavnog voda.*

### Montiranje i uklanjanje oštrice pile (sl. B)

Informacije o odabiru odgovarajuće oštrice pile potražite u tablici u nastavku.

Oštrica pile	Materijal
Grub	Drvo
Srednji	Drvo
Fini	Čelik, aluminij, plastika
Vrlo fini	Drvo (zakrivljeno)



*Nemojte pokušati skinuti štitnik sa stroja*

### Postavljanje oštrice pile

#### Slika B

Ovaj električni alat opremljen je sustavom za brzo namještanje.

- Stezni prsten (13) držača oštrice zakrenite do kraja u lijevu stranu i pridržavajte ga u tom položaju.
- Oštricu namjestite u držač oštrice.
- Otpustite stezni prsten.
- Tijekom promjene oštrice provjerite da u držaču oštrice nema ostataka radnog materijala (iverje, piljevina, komadići metala).
- Prije svake upotrebe uvijek provjerite je li oštrica sigurno pričvršćena.

### Uklanjanje oštrice pile

- Stezni prsten držača oštrice zakrenite do kraja u lijevu stranu i pridržavajte ga u tom položaju.

- Oštricu izvadite iz držača oštrice.
- Otpustite stezni prsten.

### Montiranje i uklanjanje paralelne vodilice (sl. C)

Paralelna vodilica se koristi za piljenje duž rubova na maksimalnoj udaljenosti od 16 cm.

#### Montiranje

- Otpustite imbus vijke (8) pomoću imbus ključa (11).
- Umetnite paralelnu vodilicu (16) u papučicu pile (7).
- Paralelnu vodilicu (16) postavite na željeni položaj.
- Pritegnite imbus vijke (8) pomoću imbus ključa (11).

#### Uklanjanje

- Otpustite imbus vijke (8) pomoću imbus ključa (11).
- Izvadite paralelnu vodilicu (16) iz papučice pile (7).
- Pritegnite imbus vijke (8) pomoću imbus ključa (11).

## UPOTREBA

### Isključivanje i uključivanje (sl. A)

- Stroj uključite pritiskom na prekidač za uključivanje/isključivanje (1).
- Ako stroj želite postaviti u kontinuirani način rada, pritisnite prekidač za uključene/isključenje (1) i istovremeno pritisnite gumb za blokiranje (2).
- Za isključivanje stroja, otpustite prekidač za uključivanje/isključenje (1).

### Postavljanje brzine piljenja (sl. A)

Brzina piljenja postavlja se pomoću kotačića za podešavanje brzine. Kotačić za podešavanje brzine može se postaviti na 6 položaja. Idealna brzina piljenja ovisi o profilu i zupcima oštrice pile te materijalu koji se obrađuje.



*Brzinu piljenja nemojte postavljati tijekom upotrebe.*

- Okrenite kotačić za podešavanje brzine (3) na odgovarajući položaj.
- Za tvrde materijale koristite oštricu pile s finim zupcima i odaberite manju brzinu.
- Za meke materijale koristite oštricu pile s grubim zupcima i odaberite veću brzinu.

### Postavljanje nagiba (sl. D)

Nagib može imati vrijednost između  $-45^\circ$  i  $+45^\circ$ .



*Nagib nemojte postavljati tijekom upotrebe.*

- Otpustite imbus vijke (17) pomoću imbus ključa (11).
- Papučicu pile (7) nagnite u željeni položaj.
- Pritegnite imbus vijke (17) pomoću imbus ključa (11).

### Korištenje prekidača za njihalo (sl. A)

Prekidač za njihalo koristi se kako bi se postavio način na koji zupci oštrice pile zahvaćaju materijal. Prekidač za njihalo može se postaviti na 4 položaja.



*Položaj njihala nemojte postavljati tijekom upotrebe.*

- Prekidač za njihalo (4) postavite na odgovarajući položaj s obzirom na materijal koji se obrađuje. Informacije o odabiru odgovarajućeg položaja potražite u tablici u nastavku.

Materijal	Položaj njihala
Drvo	1-3
Plastika	1
Aluminij	0-1
Čelik	0
Keramika	0
Guma	0

### Izbacivanje prašine (sl. E)

- Umetnite adaptor za izbacivač prašine (18) u spoj za izbacivač prašine (9).
- Cijev usisavača spojite na adaptor za izbacivač prašine (18).

### Savjeti za optimalnu upotrebu

- Pritegnite komad za piljenje. Za manje komade koristite stegu.
- Povucite liniju kako biste definirali smjer u kojem treba navoditi oštricu pile.
- Stroj čvrsto prihvatite za hvat.
- Odredite brzinu piljenja.
- Postavite nagib.
- Postavite položaj njihala.
- Uključite stroj.
- Pričekajte dok stroj ne dosegne punu brzinu.
- Papučicu pile postavite na komad za piljenje.
- Polako pomaknite stroj uz unaprijed nacrtanu

liniju, čvrsto pritišćući papučicu pile uz komad koji pilite.

- Nemojte koristiti prevelik pritisak na stroj. Dozvolite da stroj obavi svoj posao.
- Isključite stroj i pričekajte da se stroj u potpunosti zaustavi prije no što ćete ga položiti.

## ČIŠĆENJE I ODRŽAVANJE



*Prije čišćenja i održavanja, uvijek isključite stroj i uklonite strujni utikač iz glavnog voda.*

- Redovno čistite kućište mekom krpicom.
- Ventilacijske utore držite čistima i bez prašine. Ako je potrebno, uzmite meku, vlažnu krpicu za uklanjanje prašine i prljavštine iz ventilacijskih utora.
- Redovno čistite oštricu pile kako biste izbjegli neispravno korištenje.
- Redovito podmazujte valjak vodilice.

### Zamjena oštrice pile (sl. B)

Istrošena ili oštećena oštrica pile mora se odmah zamijeniti.



*Koristite samo oštre i neoštećene oštrice pile.*

- Ako trebate skinuti oštricu pile (14), pratite upute u odjeljku „Montiranje i uklanjanje oštrice pile“.
- Ako trebate montirati novu oštricu pile (14), pratite upute u odjeljku „Montiranje i uklanjanje oštrice pile“.

## JAMSTVO

Pročitajte priložene uvjete jamstva.

## OKOLIŠ

### Odlaganje



Proizvod, dodatna oprema i pakiranje moraju biti odvojeni za ekološki prihvatljivo odlaganje.

### Samo za zemlje Europske unije.

Alate nemojte odlagati u kućanski otpad. Prema europskim smjernicama 2012/19/EU za otpadnu električnu i elektroničku opremu i njihovoj primjeni i državnom zakonodavstvu, radni alati koji se više ne koriste moraju se odvojeno sakupiti i odložiti na ekološki prihvatljiv način.

## Ubodna testera 750W

Zahvaljujemo se na kupovini ovog proizvoda. Nabavili ste odličan proizvod od jednog od najvećih evropskih dobavljača.

Svi proizvodi koje vam isporuči kompanije Ferm napravljeni su po najvišim standardima vezanim za njihov rad i bezbednost. Naša politika je i da pružamo odličnu uslugu korisnicima, za šta je dokaz i sveobuhvatna garancija koju dajemo. Nadamo se da ćete uživati u korišćenju ovog proizvoda mnogo godina.

## BEZBEDNOSNA UPOZORENJA



### UPOZORENJE

**Pročitajte priložena bezbednosna upozorenja, dodatna bezbednosna upozorenja i uputstva.**

*Ukoliko se ne pridržavate bezbednosnih upozorenja i uputstava, možete izazvati električni udar, požar i/ili ozbiljne povrede.*

**Sačuvajte bezbednosna upozorenja i uputstva i za slučaj potrebe.**

U priručniku za korisnike ili na proizvodu korišćeni su sledeći simboli:



*Pročitajte priručnik za korisnike.*



*Rizik od povrede.*



*Rizik od strujnog udara.*



*Odmah iskopčajte kabl za napajanje iz utičnice ukoliko se kabl za napajanje ošteti, kao i prilikom čišćenja i održavanja.*



*Nosite zaštitne naočari. Nosite štitnike za uši.*



*Nosite zaštitnu masku za nos.*



*Dvostruka izolacija.*



*Nemojte bacati ovaj proizvod u neodgovarajuće kante za otpad.*



*Proizvod je u skladu sa važećim bezbednosnim standardima evropskih direktiva.*

## DODATNA BEZBEDNOSNA UPOZORENJA ZA UBOĐNE TESTERE

- Nemojte da obrađujete koji sadrže azbest. Smatra se da se azbest kancerogen.
- Nosite zaštitne naočari, štitnike za uši i, ako je potrebno, druga zaštitna sredstva, kao što su zaštitne rukavice, cipele itd.
- Pre upotrebe uklonite sve eksere i metalne predmete sa obratka.
- Proverite da li je obradak pravilno naslonjen i učvršćen.
- Nemojte da koristite ovaj uređaj bez štitnika.
- Pre svake upotrebe pregledajte list testere. Nemojte da koristite listove testere ako su savijeni, naprsli ili oštećeni.
- Proverite da li je list testere pravilno namontiran.
- Koristite samo one listove testere koji su predviđeni za ovaj uređaj.
- Koristite samo one listove testere koji su odgovarajućih dimenzija.
- Nemojte da koristite nijednu drugu dodatnu opremu osim listova testere.
- Nemojte da koristite listove testere napravljene od brzoreznog čelika (HSS).
- Uređaj nemojte da koristite kod obradaka kod kojih bi maksimalna dubina rezanja bila veća od maksimalne dubine rezanja lista testere.
- Uređaj držite za izoliranu površinu na mestima gde mi mogle da se nađu skrivene žice ili kablovi za napajanje. Ako list testere dodirne žicu pod naponom, neizolovani metalni delovi uređaja takođe mogu da dobiju napon. Rizik od strujnog udara.
- Kada namontirate list testere, ostavite uređaj da radi bez opterećenja na bezbednom mestu. Ako uređaj jako vibrira, odmah gasključite, iskopčajte kabl za napajanje iz utičnice i pokušajte da rešite problem.
- Imajte na umu da list testere nastavlja da se okreće još neko vreme nakon isključivanja uređaja. Nemojte pokušavati da sami zaustavite list testere.

### Povratni impuls

Povratni impuls je pomeranje lista testere nagore i nadole kada iznenada dodirne neki predmet. Čvrsto držite uređaj prilikom rada. Budite skoncentrisani na ono što radite.

Do povratnog impulsa obično dolazi usled:

- slučajnog dodira čvrstih predmeta ili materijala i rotirajućih listova testere;
- tupog lista testere;

- pogrešno namontiranog lista testere;
- rezanja po već napravljenom prerezu;
- nepažljivog rada;
- nestabilne podloge.

### Bezbednost sa strujom



*Uvek proverite da li napon struje odgovara naponu koji je naveden na tipskoj pločici.*

- Nemojte da koristite uređaj ako su kabl za napajanje je ili utičnica oštećeni.
- Koristite samo one produžne kablove koji su odgovarajući za napon uređaja debljine najmanje 1,5 mm<sup>2</sup>. Ako koristite produžni kabl sa kotura, uvek potpuno odmotajte kabl.

### TEHNIČKI PODACI

Napon električne mreže	V~	230-240
Frekvencija električne mreže	Hz	50
Ulazna snaga	W	750
Brzina bez opterećenja	min <sup>-1</sup>	600 - 2.800
Maks. dubina rezanja (drvo)	mm	110
Maks. prazan hod rezanja	mm	20
Ugao rezanja	°	+45 - -45
Broj položaja		3+1
Težina	kg	3,25

### BUKA I VIBRACIJA

Pritisak zvuka (L <sub>pa</sub> )	dB(A)	89
Jačina zvuka (L <sub>wa</sub> )	dB(A)	100
Neizvesnost (K)	dB(A)	3
Vibracija (drvo)	m/s <sup>2</sup>	8,87
Vibracija (metal)	m/s <sup>2</sup>	5,51
Neizvesnost (K)	m/s <sup>2</sup>	1,5



*Nosite štitnike za uši.*

### Nivo vibracija

Nivo emisije vibracija naznačen na poledini ovog uputstva za upotrebu izmeren je u skladu sa standardizovanim testom datim u EN 62841; on se može koristiti za upoređenje jedne alatke sa drugom, kao i za preliminarnu procenu izloženosti vibracijama pri korišćenju ove alatke za pomenute namene

- korišćenje alatke u drugačije svrhe ili sa drugačijim ili slabo održavanim nastavcima može značajno povećati nivo izloženosti
- vreme kada je alatka isključena ili kada je uključena, ali se njome ne radi, može značajno smanjiti nivo izloženosti



Zaštite se od posledica vibracija održavanjem alatke i njenih nastavaka, održavajući Vaše ruke toplim i organizovanjem Vaših radnih obrazaca

## OPIS (SL. A)

Ova ubodna testera je dizajnirana za rezanje drveta, metala, plastike, keramike, gume itd. do bilo koje veličine i u bilo kom obliku.

1. Prekidač za uključivanje/isključivanje
2. Dugme za zaključavanje prekidača
3. Točak za podešavanje brzine
4. Prekidač za podešavanje ubodne testere
5. Štitnik
6. Držak lista testere
7. Papučica testere
8. Zavrtanj za zaključavanje paralelne vođice
9. Nastavak za prikupljanje prašine
10. Ručica
11. Imbus ključ

## MONTAŽA



*Pre montaže uvek isključite uređaj i iskopčajte kabl za napajanje iz utičnice.*

### Montiranje i uklanjanje lista testere (sl. B)

Pogledajte tabelu ispod da biste izabrali odgovarajući list testere.

List testere	Materijal
Grub	Drvo
Srednji	Drvo
Fin	Čelik, aluminijum, plastika
Veoma fin	Drvo (lukovi)



*Nemojte pokušavati da uklonite štitnik sa uređaja.*

### Nameštanje lista testere

#### Slika B

Mašina je opremljena sa sistemom za brzo nameštanje.

- Okrenite prstena za stezanje (13) lista testere što je moguće na levu stranu i zadržite ga tamo.
- Postavite list testere u držaču lista.
- Otpustite prsten za stezanje.
- Uverite se prilikom zamene lista testere da je držač lista oslobođen od zaostalog materijala (kao što su strugotina od drveta ili metala).
- Pre upotrebe, uvek proverite da li je list testere bezbedno pričvršćen.

### Skidanje lista testere

- Okrenite prstena za stezanje lista testere što je moguće na levu stranu i zadržite ga tamo.
- Skinite list testere iz držača.
- Otpustite prsten za stezanje.

### Montiranje i uklanjanje paralelne vođice (sl. C)

Paralelna vođica se koristi za rezanje po ivicama na maksimalnom rastojanju od 16 cm.

#### Montiranje

- Olabavite imbus zavrtnje (8) pomoću imbus ključa (11).
- Uvucite paralelnu vođicu (16) u papučicu testere (7).
- Podesite paralelnu vođicu (16) u željeni položaj.
- Pritegnite imbus zavrtnje (8) pomoću imbus ključa (11).

#### Uklanjanje

- Olabavite imbus zavrtnje (8) pomoću imbus ključa (11).
- Izvucite paralelnu vođicu (16) iz papučice testere (7).
- Pritegnite imbus zavrtnje (8) pomoću imbus ključa (11).

## UPOTREBA

### Uključivanje i isključivanje (sl. A)

- Da biste uključili uređaj, pritisnite prekidač za uključivanje/isključivanje (1).
- Da biste prebacili uređaj u neprekidni režim rada, pritisnite i zadržite prekidač za uključivanje/isključivanje (1) i istovremeno pritisnite prekidač za zaključavanje prekidača (2).
- Da biste isključili uređaj, otpustite prekidač za uključivanje/isključivanje (1).

### Podešavanje brzine rezanja (sl. A)

Točak za podešavanje brzine se koristi za podešavanje brzine rezanja. Točak za podešavanje brzine može da se nađe u 6 položaja. Idealna brzina rezanja zavisi od profila i zubaca lista testere i od materijala sa kojim se radi.



*Nemojte da podešavate brzinu rezanja u toku rada.*

- Okrenite točak za podešavanje brzine (3) u željeni položaj.
- Za čvršće materijale koristite list testere

- sa finijim zupcima i izaberite manju brzinu.
- Za mekše materijale koristite list testere sa grubljim zupcima i izaberite veću brzinu.

#### Podešavanje ugla rezanja (sl. D)

Ugao rezanja je između  $-45^\circ$  i  $+45^\circ$ .



*Nemojte da podešavate ugao rezanja u toku rada.*

- Olabavite imbus zavrtnje (17) pomoću imbus ključa (11).
- Nagnite papučicu testere (7) u željeni položaj.
- Pritegnite imbus zavrtnje (17) pomoću imbus ključa (11).

#### Korišćenje prekidača za podešavanje ubodne testere (sl. A)

Prekidač za podešavanje ubodne testere se koristi za podešavanje načina na koji će zupci lista testere uhvatiti materijal. Prekidač za podešavanje ubodne testere može da se nađe u 4 položaja.



*Nemojte da podešavate položaj lista testere u toku rada.*

- Okrenite prekidač za podešavanje ubodne testere (4) u željeni položaj u skladu sa materijalom sa kojim radite. Pogledajte tabelu ispod da biste izabrali odgovarajući položaj.

Materijal	Položaj lista testere
Drvo	1-3
Plastika	1
Aluminijum	0-1
Čelik	0
Keramika	0
Guma	0

#### Uklanjanje prašine (sl. E)

- Umetnite adapter za uklanjanje prašine (18) u priključak za uklanjanje prašine (9).
- Umetnite crevo usisivača u adapter za uklanjanje prašine (18).

#### Saveti za optimalnu upotrebu

- Pritegnite obradak. Za male obratke koristite stegu.
- Nacrtajte liniju kako biste odredili smer u kome ćete usmeravati list testere.
- Čvrsto držite ručicu uređaja.
- Odredite brzinu rezanja.
- Podesite ugao rezanja.
- Podesite položaj lista testere.

- Uključite uređaj.
- Sačekajte da uređaj dostigne punu brzinu.
- Postavite papučicu testere na obradak.
- Polako pomerajte uređaj po nacrtanoj liniji, čvrsto pritiskajući papučicu testere na obradak.
- Nemojte previše da pritiskate uređaj. Pustite ga da sam radi.
- Isključite uređaj i sačekajte da potpuno prestane sa radom pre nego što ga spustite na zemlju.

## ČIŠĆENJE I ODRŽAVANJE



*Pre čišćenja i održavanja, uvek isključite uređaj i iskopčajte kabl za napajanje iz utičnice.*

- Redovno čistite kućište mekom krpom.
- Ventilacione otvore čistite od prašine i prljavštine. Ako je potrebno, koristite meku, vlažnu krpom za uklanjanje prašine i prljavštine sa ventilacionih otvora.
- Redovno čistite list testere da biste izbegli nepravilnosti u rezanju u toku rada.
- Redovno podmazujte točak vođice.

#### Zamena lista testere (sl. B)

Pohabane ili oštećene listove testere morate odmah da zamenite.



*Koristite samo oštre i neoštećene listove testere.*

- Da biste uklonili stari list testere (14), postupite kako je opisano u odeljku „Montiranje i uklanjanje lista testere“.
- Da biste namontirali novi list testere (14), postupite kako je opisano u odeljku „Montiranje i uklanjanje lista testere“.

## GARANCIJA

Pročitajte priložene uslove garancije.

## OKOLINA

### Odlaganje u otpad



Proizvod, dodatni pribor i pakovanje morate sortirati radi reciklaže.

### Samo za zemlje članice Evropske Unije

Alat za napajanje nemojte da bacate kao kućni otpad. Po Evropskoj smernici 2012/19/EU za odlaganje električne i elektronske opreme i njenoj primeni u državnom pravu, alat za napajanje koji se više ne koristi mora da se odvoji i da se odloži u otpad na odgovarajući način.

## ТРИОНЧЕ 750W

Благодарим ви, че купихте този продукт от Ferm. По този начин вече разполагате с отличен продукт, доставен от един от водещите европейски доставчици. Всички продукти, доставяни от Вас на Ferm, са произведени според най-високите стандарти за безопасност и безопасност. Като част от нашата философия ние предлагаме и отлично обслужване на клиентите, подкрепено от нашата изчерпателна гаранция. Надяваме се, че ще се радвате да използвате този продукт в продължение на много години напред.

## ПРЕДУПРЕЖДЕНИЯ ЗА БЕЗОПАСНОСТТА



### ВНИМАНИЕ

Прочетете приложените предупреждения за безопасност, допълнителните предупреждения за безопасност и инструкциите. Неспазването на предупрежденията за безопасност и инструкциите може да доведе до токов удар, пожар и / или сериозно нараняване. Съхранявайте предупрежденията за безопасност и инструкциите за бъдещи справки.

Следните символи се използват в ръководството за потребителя или върху него:



Прочетете ръководството за потребителя.



Риск от телесни повреди.



Риск от токов удар.



Незабавно извадете щепсела от мрежата, ако кабелът на мрежата се повреди, по време на почистване и поддръжка.



Носете предпазни очила.  
Носете защита от слуха.



Носете прахова маска.



Двойна изолация.



Не изхвърляйте продукта в неподходящи контейнери.



Продуктът е в съответствие с приложимите стандарти за безопасност в европейските директиви.

## ДОПЪЛНИТЕЛНИ ПРЕДУПРЕЖДЕНИЯ ЗА БЕЗОПАСНОСТ ЗА ЗАПАСИТЕ

- Не работете с материали, съдържащи азбест. Азбестът се смята за канцерогенен.
- Носете предпазни очила, защита от слуха и, ако е необходимо, други защитни средства, като например предпазни ръкавици, предпазни обувки и т.н.
- Преди употреба премахнете всички нокти и други метални предмети от детайла.
- Уверете се, че детайлът е добре поддържан или фиксиран.
- Не използвайте машината без предпазителя.
- Проверявайте режещия диск преди всяка употреба. Не използвайте триони, които са огънати, напукани или по друг начин повредени.
- Уверете се, че режещият диск е монтиран правилно.
- Използвайте само режещи дискове, които са подходящи за използване с машината.
- Използвайте само триони с правилните размери.
- Не използвайте други аксесоари освен триони.
- Не използвайте триони от стомана HSS.
- Не използвайте машината върху детайли, изискващи максимална дълбочина на рязане, която надвишава максималната дълбочина на рязане на режещия диск.
- Задръжте машината до изолираните захващащи повърхности, където режещият диск може да се свърже със скритото окабеляване или мрежовия кабел. Ако трионът се допира до жива жица, изложените метални части на машината също могат да станат "живи". Риск от токов удар.
- Оставете машината да работи без товар в безопасна зона, след като монтирате режещия диск. Ако устройството вибрира силно, незабавно изключете машината,

извадете щепсела от мрежата и опитайте да решите проблема.

- Обърнете внимание, че режещият диск продължава да се върти за кратък период след изключване на машината. Не се опитвайте да държите триона самостоятелно.

### Рушвет

Възвращаемостта е движение нагоре и назад на режещия диск, когато ножът на трион неочаквано докосне обект.

Задръжте машината безопасно по време на работа. Поддържайте вниманието си внимателно към операцията.

Промяната обикновено се дължи на:

- неволно докосване на твърди предмети или материали с въртящия се режещ диск;
- затъпена нож;
- режещ диск, който не е монтиран правилно;
- нарязване на предишен разрез;
- липса на внимание към операцията;
- нестабилна позиция.

### ЕЛЕКТРИЧЕСКА БЕЗОПАСНОСТ



Винаги проверявайте дали напрежението на захранването съответства на напрежението на табелката с данни.

- Не използвайте машината, ако е засегнат мрежовият кабел или захранващият кабел.
- Използвайте само удължителни кабели, които са подходящи за мощността на машината с минимална дебелина 1,5 мм<sup>2</sup>. Ако използвате удължителна кабелна макара, винаги разгънете кабела.

### ТЕХНИЧЕСКИ ДАННИ

Захранващо напрежение	V~	230-240
Честота на мрежата	Hz	50
Вход за захранване	W	750
Скорост на зареждане	min <sup>-1</sup>	600 - 2,800
Макс. дълбочина на рязане (дърво)	mm	110
Макс. режещ инсулт	mm	20
Ъгъл на рязане	°	+45 - -45
Брой на позициите на махалото		3+1
Тегло	kg	3.25

**ШУМ И ВИБРАЦИЯ**

Звуково налягане ( $L_{pa}$ )	dB(A)	89
Акустична мощност ( $L_{wa}$ )	dB(A)	100
Несигурност (K)	dB(A)	3
Вибрация (дърво)	$m/s^2$	8.87
Вибрации (метални)	$m/s^2$	5.51
Несигурност (K)	$m/s^2$	1.5



Носете защита от слуха.

**Ниво на вибрация**

Нивото на вибрационни излъчвания, посочено в това ръководство за употреба, е измерено в съответствие със стандартизираното изпитване, дадено в EN 62841; тя може да се използва за сравняване на инструмент с друг и за предварителна оценка на излагането на вибрации при използване на инструмента за упоменатите приложения

- използването на инструмента за различни приложения или с различни или слабо поддържани аксесоари може значително да увеличи нивото на експозиция
- времето, когато инструментът е изключен или когато той работи, но всъщност не изпълнява задачата, може значително да намали нивото на експозиция

Защитете се от въздействието на вибрациите, като поддържате инструмента и неговите принадлежности, поддържате топли ръце и организирате работните си модели

**ОПИСАНИЕ (ФИГУРА А)**

Машината за махане с махало е предназначена за рязане на дърво, метал, пластмаси, керамика, каучук и т.н. на всякакъв размер и във всяка необходима форма.

1. Превключвател за включване / изключване
2. Бутон за заключване
3. Колело за регулиране на скоростта
4. Ключ за действие на махалото
5. охрана
6. Държач на ножовете
7. Решетка за обувки
8. Заключващ болт за паралелно водене
9. Връзка за извличане на прах
10. хващане
11. Ключ с вграден ключ

**СЪБРАНИЕ**

Преди монтажа, винаги изключвайте машината и извадете щепсела от електрическата мрежа.

Монтирането и демонтирането на режещия диск (фигура В)  
Вижте таблицата по-долу, за да изберете необходимия режещ диск.

Дъскорезница	Материал
Груб	дърво
Среда	дърво
Глоба	Стомана, алуминий, пластмаса
Много добре	Дървесина (криви)



Не се опитвайте да сваляте предпазителя от устройството.

Монтиране на режещ диск  
Фиг. В

Машината е оборудвана с бързо фиксирана система.

- Завъртете захващащия пръстен (13) на държача на режещия диск възможно най-ляво и го задръжте там.
- Поставете режещия диск в държача на ножовете.
- Пуснете пръстена за затягане.
- Уверете се, че при смяната на режещия диск, че държачът на ножовете е свободен от материални отломки (като например парчета от дърво или метал).
- Преди употреба винаги проверявайте дали режещият диск е здраво закрепен.

Премахване на режещия диск

- Завъртете захващащия пръстен на държача на режещия диск възможно най-ляво и го задръжте там.
- Извадете режещия диск от държача.
- Пуснете пръстена за затягане.

Монтиране и премахване на паралелния водач (фигура С)

Паралелното направляващо устройство се използва за трион по краищата на максимално разстояние от 16 см.

**Монтиране**

- Разхлабете винтовете Allen (8) с помощта на шестограмния ключ (11).
- Поставете паралелния водач (16) в подложката (7).
- Нагласете паралелния водач (16) в желаното положение.
- Затегнете Allen винтовете (8) с помощта на шестограмния ключ (11).

**Премахването**

- Разхлабете винтовете Allen (8) с помощта на шестограмния ключ (11).
- Махнете паралелния водач (16) от обувката (7).
- Затегнете Allen винтовете (8) с помощта на шестограмния ключ (11).

**УПОТРЕБА****Включване и изключване (фигура А)**

- За да включите машината, натиснете ключа за включване / изключване (1).
- За да включите машината в непрекъснат режим, дръжте ключа за включване / изключване (1) и едновременно натиснете бутона за заключване (2).
- За да изключите машината, освободете превключвателя за включване / изключване (1).

**Настройването на скоростта на рязане (фигура А)**

Колелото за регулиране на скоростта се използва за задаване на скоростта на рязане. Колелото за регулиране на скоростта може да бъде настроено на 6 позиции. Идеалната скорост на рязане зависи от профила и зъбите на режещия диск и от материала, който ще се обработва.



Не настройвайте скоростта на рязане по време на употреба.

- Завъртете колелото за регулиране на скоростта (3) в желаното положение.
- За твърдите материали използвайте режещ диск с фини зъби и изберете по-ниска скорост.
- За меки материали използвайте режещ диск с груби зъби и изберете по-висока скорост.

**Настройване на ъгъла на рязане (фигура D)**

Ъгълът на рязане е променлив между  $-45^\circ$  и  $+45^\circ$ .



Не настройвайте ъгъла на рязане по време на употреба.

- Разхлабете винтовете на Allen (17) с помощта на шестограмния ключ (11).
- Наклонете подложката (7) в желаното положение.
- Затегнете Allen винтове (17) с помощта на шестограмния ключ (11).

**Използване на превключвателя за действие на махалото (фигура А)**

Превключвателят за действие на махалото се използва, за да определи начина, по който зъбите на триона се захващат с материала. Превключвателят за действие на махалото може да бъде настроен на 4 позиции.



Не настройвайте позицията на махалото по време на употреба.

- Завъртете превключвателя за действие на махалото (4) в желаното положение според материала, който ще се обработва. Вижте таблицата по-долу, за да изберете желаната позиция.

Материал	Положение на махалото
дърво	1-3
Пластмаса	1
алуминий	0-1
стомана	0
керамика	0
Каучук	0

**Прахова екстракция (фигура Е)**

- Поставете адаптера за прахоулавяне (18) в свързането за прахоулавяне (9).
- Свържете маркуча на прахосмукачка към адаптера за прахоулавяне (18).

**Съвети за оптимална употреба**

- Захващайте детайла. Използвайте захващащо устройство за малки детайли.
- Изчертайте линия, за да определите посоката, в която да насочвате режещия диск.

- Издърпайте здраво машината при хватката.
- Задайте скоростта на рязане.
- Задайте ъгъла на рязане.
- Задайте позицията на махалото.
- Включете устройството.
- Изчакайте, докато машината достигне пълна скорост.
- Поставете обувката на детайла върху детайла.
- Бавно преместете машината по предварително изтеглената линия, като здраво притискате обувката към детайла.
- Не прилагайте прекалено голям натиск върху машината. Оставете машината да свърши работата.
- Изключете машината и изчакайте устройството да спре напълно, преди да сложите машината надолу.

## ПОЧИСТВАНЕ И ПОДДРЪЖКА



Преди почистване и поддръжка, винаги изключвайте машината и извадете щепсела от електрическата мрежа

- Редовно почиствайте корпуса с мека кърпа.
- Дръжте вентилационните отвори свободни от прах и мръсотия. Ако е необходимо, използвайте мека, влажна кърпа, за да отстраните праха и мръсотията от вентилационните отвори.
- Редовно почиствайте режещия диск, за да избегнете неточности по време на употреба.
- Редовно смазвайте водещата ролка.

Смяна на режещия диск (фигура В)

Повредените или повредени режещи дискове трябва да бъдат подменени незабавно.



Използвайте само остри и неповредени триони.

- За да отстраните стария режещ диск (14), продължете както е описано в раздел "Монтаж и демонтаж на режещия диск".
- За монтиране на ножа (14), продължете както е описано в раздел "Монтаж и демонтаж на режещия диск".

## ГАРАНЦИЯ

Обърнете се към приложените гаранционни условия.

## ЗАОБИКАЛЯЩА СРЕДА



Неизправните и / или изхвърлените електрически или електронни устройства трябва да се събират на съответните места за рециклиране.

Само за страните от ЕО

Не изхвърляйте електроинструментите в битови отпадъци. Съгласно Европейската насока 2012/19 / ЕС за отпадъците от електрическо и електронно оборудване и нейното прилагане в националното право електрическите инструменти, които вече не могат да се използват, трябва да се събират отделно и да се изхвърлят по екологосъобразен.

## НОЖОВКА 750W

Благодарим вас за приобретение данного изделия Ferm.

Теперь есть великолепный инструмент от одного из ведущих европейских поставщиков. Все изделия, которые поставляет вам Ferm, изготовлены в соответствии с высочайшими стандартами в отношении производительности и безопасности. Кроме того, мы предлагаем превосходное обслуживание заказчиков, которое поддерживается нашей комплексной гарантией - это часть нашей философии. Мы надеемся, что вы будете получать удовольствие от работы с этим инструментом в течение многих лет.

### ПРЕДУПРЕЖДЕНИЯ ПО БЕЗОПАСНОМУ ИСПОЛЬЗОВАНИЮ



#### **ПРЕДУПРЕЖДЕНИЕ**

**Прочтите прилагаемые предупреждения по безопасному использованию, дополнительные предупреждения и инструкции.**

*Несоблюдение предупреждений по безопасному использованию и инструкций может привести к поражению электрическим током, возгоранию и/или серьезной травме.*

**Сохраните предупреждения по безопасному использованию и инструкции для обращения к ним в будущем.**

В руководстве или на изделии присутствуют следующие значки:



*Прочитайте руководство пользователя.*



*Риск получения травмы.*



*Риск поражения электрическим током.*



*При повреждении сетевого шнура, а также при проведении чистки и технического обслуживания немедленно извлеките вилку сетевого шнура из розетки.*



*Надевайте защитные очки.  
Надевайте средства защиты органов слуха.*



*Надевайте пылезащитную маску.*



*Двойная изоляция.*



*Не выбрасывайте изделие в контейнеры, которые для этого не предназначены.*



*Изделие отвечает требованиям соответствующих стандартов по безопасности, изложенных в директивах ЕС.*

### ДОПОЛНИТЕЛЬНЫЕ МЕРЫ ПРЕДОСТОРОЖНОСТИ ДЛЯ ЛОБЗИКОВ

- Не работайте с материалами содержащими асбест. Асбест считается канцерогенным.
- Используйте защитные очки, средства защиты органов слуха и, при необходимости, другие средства индивидуальной защиты, например защитные перчатки, защитную обувь и т.д.
- Перед использованием машины извлеките все гвозди и другие металлические предметы из заготовки.
- Проверьте чтобы заготовка имела должную опору или была закреплена.
- Не пользуйтесь машиной без защитного кожуха.
- Перед каждым использованием проверяйте состояние полотна. Не пользуйтесь погнутыми полотнами, полотнами с трещинами или полотнами имеющими какие-либо иные повреждения.
- Проверьте, чтобы полотно было должным образом закреплено.
- Пользуйтесь только полотнами, которые пригодны для использования с этой машиной.
- Пользуйтесь полотнами правильных размеров.
- Не пользуйтесь какими-либо иными принадлежностями кроме полотен.
- Не пользуйтесь полотнами, изготовленными из быстрорежущей стали.
- Не пользуйтесь машиной если максимальная глубина пропила превышает максимальную глубину, на которую рассчитаны полотна.



- Держите машину за изолированные поверхности захвата, если полотно может вступить в контакт со скрытой проводкой или сетевым кабелем. Если полотно касается провода „под напряжением“, то металлические детали машины также становятся „под напряжением“. Риск поражения электрическим током.
- После установки полотно запустите машину без нагрузки в безопасном месте. Если наблюдается сильная вибрация, немедленно выключите машину, извлеките вилку сетевого шнура из розетки и попытайтесь решить проблему.
- Примите к сведению, что после выключения машины полотно продолжает движение в течение некоторого времени. Не пытайтесь останавливать полотно самостоятельно.

### Отдача

Отдача - это движение полотна вверх и назад, когда оно внезапно сталкивается с каким-либо предметом. Крепко держите машину во время работы. Сконцентрируйтесь на выполняемой работе.

К отдаче обычно приводит:

- непреднамеренное касание твердых предметов или материалов полотном;
- тупое полотно;
- неправильно установленное полотно;
- впиливание в ранее сделанный рез;
- недостаточная сосредоточенность во время работы;
- неустойчивое положение ног.

### Электробезопасность



*Всегда проверяйте, чтобы напряжение источника питания соответствовало напряжению, указанному на паспортной табличке.*

- Не пользуйтесь машиной с поврежденным сетевым шнуром или вилкой.
- Используйте кабели удлинителей, соответствующие номинальной мощности машины, минимальная толщина кабеля 1,5 мм<sup>2</sup>. При использовании катушки кабеля удлинителя, всегда полностью разворачивайте кабель.

### ТЕХНИЧЕСКИЕ ДАННЫЕ

Напряжение сети питания	B~ 230-240
Частота сети питания	Гц 50
Потребляемая мощность	Вт 750
Скорость без нагрузки	мин <sup>-1</sup> 600 - 2.800
Макс. глубина пропила (дерево)	мм 110
Макс. ход пропила	мм 20
Угол скоса	° +45 - -45
Количество положений маятника	3+1
Вес	кг 3,25

### ШУМ И ВИБРАЦИЯ

Звуковое давление (L <sub>pa</sub> )	дБ (A) 89
Акустическая мощность (L <sub>wa</sub> )	дБ (A) 100
Погрешность (K)	дБ (A) 3
Вибрация (дерево)	м/с <sup>2</sup> 8,87
Вибрация (металл)	м/с <sup>2</sup> 5,51
Погрешность (K)	м/с <sup>2</sup> 1,5



*Надевайте средства защиты органов слуха.*

### Уровень вибрации

Уровень вибрации, указанный в конце данного руководства по эксплуатации был измерен в соответствии со стандартизированным испытанием, содержащимся в EN 62841; данная характеристика может использоваться для сравнения одного инструмента с другим, а также для предварительной оценки воздействия вибрации при использовании данного инструмента для указанных целей

- при использовании инструмента в других целях или с другими/неисправными вспомогательными приспособлениями уровень воздействия вибрации может значительно повышаться
- в периоды, когда инструмент отключен или функционирует без фактического выполнения работы, уровень воздействия вибрации может значительно снижаться

защищайте себя от воздействия вибрации, поддерживая инструмент и его вспомогательные приспособления в исправном состоянии, поддерживая руки в тепле, а также правильно организовав свой рабочий процесс

### ОПИСАНИЕ (РИС. А)

Ваш маятниковый лобзик предназначен для выпиливания из дерева, металла, пластмасс, керамики, резины и т.д. изделий требуемого размера и любой требуемой формы.

1. Выключатель вкл./выкл.
2. Кнопка блокировки
3. Диск настройки скорости
4. Выключатель маятникового действия
5. Защитный кожух
6. Держатель полотна
7. Башмак
8. Стопорный болт параллельной направляющей
9. Соединение пылеотсоса
10. Ручка
11. Торцевой ключ

## СБОРКА



*Перед сборкой всегда выключайте машину и извлеките вилку сетевого шнура из розетки.*

### Установка и снятие полотна (рис. В)

Для выбора требуемого полотна обратитесь к таблице ниже.

Полотно	Материал
Крупный	Дерево
Средний	Дерево
Мелкий	Сталь, алюминий, пластмасса
Очень мелкий	Дерево (кривые)



*Не снимайте защитный кожух с машины.*

### Установка режущего полотна

#### Рис. В

Данное оборудование оснащено системой быстрой смены насадок.

- Сдвиньте зажимное кольцо держателя режущего полотна (13) до конца влево и удерживайте его в этом положении.
- Установите полотно в держатель.
- Отпустите зажимное кольцо.
- При замене режущего полотна убедитесь в том, что в держателе отсутствуют отходы материала (например, деревянные или металлические стружки).
- Перед началом работы всегда проверяйте надежность крепления режущего полотна.

### Удаление режущего полотна

- Сдвиньте зажимное кольцо держателя режущего полотна до конца влево и удерживайте его в этом положении.

- Извлеките полотно из держателя.
- Отпустите зажимное кольцо.

### Установка и снятие параллельной направляющей (рис. С)

Параллельная направляющая используется для пиления вдоль края на расстоянии не более 16 см.

#### Установка

- Ослабьте винты с внутренним шестигранником (8) торцевым ключом (11).
- Вставьте параллельную направляющую (16) в башмак (7).
- Установите параллельную направляющую (16) в требуемое положение.
- Затяните винты с внутренним шестигранником (8) торцевым ключом (11). Снятие
- Ослабьте винты с внутренним шестигранником (8) торцевым ключом (11).
- Снимите параллельную направляющую (16) с башмака (7).
- Затяните винты с внутренним шестигранником (8) торцевым ключом (11).

## ИСПОЛЬЗОВАНИЕ

### Включение и отключение (рис. А)

- Чтобы включить машину, нажмите выключатель вкл./выкл. (1).
- Чтобы включить машину в непрерывном режиме, держите выключатель вкл./выкл. (1) нажатым и одновременно нажмите кнопку блокировки (2).
- Чтобы выключить машину отпустите выключатель вкл./выкл. (1).

### Установка скорости пиления (рис. А)

Для настройки скорости пиления используется диск регулировки скорости. Диск регулировки скорости можно установить в одно из 6 положений. Идеальная скорость пиления зависит от профиля, размера зубьев полотна и обрабатываемого материала.



*Не настраивайте скорость во время работы.*

- Поверните диск регулировки скорости (3) в требуемое положение.
- Для обработки твердых материалов используйте полотна с мелким зубом и устанавливайте не высокую скорость.

- Для мягких материалов используйте полотно с крупным зубом и устанавливайте более высокую скорость.

#### Установка угла скоса (рис. D)

Угол скоса можно изменять от  $-45^\circ$  до  $+45^\circ$ .



*Не устанавливайте угол скоса во время работы.*

- Ослабьте винты с внутренним шестигранником (17) торцевым ключом (11).
- Наклоните башмак (7) в требуемое положение.
- Затяните винты с внутренним шестигранником (17) торцевым ключом (11).

#### Использование переключателя маятникого действия (рис. А)

Переключатель маятникого действия используется для установки способа, которым зубья полотна будут захватывать материал. Переключатель маятникого действия можно установить в одно из 4 положений.



*Не изменяйте положение маятника во время работы.*

- Поверните переключатель маятникого действия (4) в требуемое положение в зависимости от обрабатываемого материала. Для выбора требуемого положения обратитесь к таблице ниже.

Материал	Положение маятника
Дерево	1-3
Пластмасса	1
Алюминий	0-1
Сталь	0
Керамика	0
Резина	0

#### Пылеотсос (рис. Е)

- Вставьте адаптер пылеотсоса (18) в соединение пылеотсоса (9).
- Подсоедините шланг пылесоса к адаптеру пылеотсоса (18).

#### Подсказки по оптимальному использованию

- Зажмите заготовку. Для крепления мелких заготовок используйте струбцину.
- Проведите линию, чтобы определить направление перемещения полотна.
- Крепко держите машину за ручку.

- Установка скорости пиления.
- Установка угла скоса.
- Установка положения маятника.
- Включите машину.
- Дождитесь пока маниша достигнет полной скорости.
- Установите башмак на заготовку.
- Медленно перемещайте машину вдоль заранее проведенной линии, крепко прижимая башмак к заготовке.
- Не нажимайте на машину слишком сильно. Пусть машина работает сама.
- Выключите машину и перед тем, как опустить дождитесь ее полной остановки.

## ЧИСТКА И ТЕХНИЧЕСКОЕ ОБСЛУЖИВАНИЕ



*Перед чисткой и техническим обслуживанием всегда выключайте машину и извлекайте вилку сетевого шнура из розетки.*

- Регулярно чистите корпус сухой, мягкой тканью.
- Держите вентиляционные отверстия свободными от пыли и грязи. При необходимости используйте мягкую, влажную ткань для удаления пыли и грязи с вентиляционных отверстий.
- Во избежание неточностей во время работы периодически чистите полотно.
- Регулярно смазывайте направляющий ролик.

#### Замена полотна (рис. В)

Изношенные или поврежденные полотна подлежат немедленной замене.



*Пользуйтесь только острыми и неповрежденными полотнами.*

- Чтобы снять старое полотно (14), действуйте как описано в разделе „Установка и снятие полотна“.
- Чтобы установить новое полотно (14), действуйте как описано в разделе „Установка и снятие полотна“.

## ГАРАНТИЯ

Обратитесь к прилагаемым условиям гарантии.

## ОХРАНА ОКРУЖАЮЩЕЙ СРЕДЫ

### Утилизация



Данное изделие, принадлежности и упаковка подлежат сортировке для переработке, безопасной для окружающей среды.

### Только для стран ЕС

Не выбрасывайте электроинструмент вместе с бытовым мусором. В соответствии с Европейским руководством 2012/19/EU по „Утилизации электрического и электронного оборудования“ и национальными законодательными актами электроинструмент, который больше не используется, необходимо собирать отдельно и утилизировать безопасным для окружающей среды образом.

## МЕХАНІЧНИЙ ЛОБЗИК 750W

Дякуємо вам за купівлю продукту компанії Ferm. Здійснюючи купівлю, ви отримуєте відмінний товар від одного з ведучих постачальників у Європі.

Усі продукти від компанії Ferm виготовлені у відповідності до найвищих стандартів продуктивності та безпеки. Ми надаємо покупцю послуги найвищої якості, засвідчені гарантією на виріб у цілому.

Сподіваємось, ви будете користуватися даним продуктом протягом багатьох років.

## ЗАСТЕРЕЖЕННЯ ВІДНОСНО БЕЗПЕКИ



### ЗАСТЕРЕЖЕННЯ

**Прочитайте наведені застереження відносно безпеки, додаткові застереження та рекомендації. Невиконання вказівок, наведених у застереженнях відносно безпеки та рекомендаціях, може призвести до ураження електричним струмом, пожежі та/або важкого тілесного ушкодження. Збережіть застереження відносно безпеки та рекомендації для подальшого використання.**

У посібнику користувача та на продукті застосовуються наступні символи:



Прочитайте посібник користувача.



Небезпека тілесного ушкодження.



Небезпека ураження електричним струмом.



Негайно вийміть штепсель з розетки, якщо ушкоджено кабель живлення, а також під час чищення й технічного обслуговування.



Надягайте захисні окуляри.  
Надягайте засоби захисту органів слуху.



Користуйтеся пилозахисною маскою.



Подвійна ізоляція.



*Забороняється утилізувати продукт невідповідним чином.*



*Даний продукт відповідає стандартам безпеки, що застосовуються директивами ЄС.*

### ДОДАТКОВІ ЗАСТЕРЕЖЕННЯ ВІДНОСНО БЕЗПЕКИ ПРИ РОБОТІ З ЛОБЗИКОМ

- Забороняється працювати з матеріалами, що містять азбест. Азбест вважається канцерогенною речовиною.
- Надягайте захисні окуляри та засоби захисту органів слуху і, якщо необхідно, інші засоби захисту, такі як захисні рукавиці та черевики, тощо.
- Перед використанням вийміть з заготовки усі цвяхи та інші металеві предмети.
- Переконайтеся, що заготовка правильно зафіксована.
- Забороняється користуватись інструментом без захисних пристроїв.
- Проводьте огляд полотна пилки перед кожним використанням. Забороняється використовувати зігнуті, тріснуті або ушкоджені полотна пилки.
- Полотно пилки повинне бути встановлене належним чином.
- Використовуйте виключно полотна пилки, призначені для даного інструменту.
- Використовуйте лише полотна належного розміру.
- Забороняється використовувати комплектуючі, відмінні від полотна пилки.
- Не використовуйте полотна пилки, виготовлене з швидкоріжучої інструментальної сталі (HSS).
- Забороняється використовувати інструмент з заготовками, якщо необхідна глибина різання перевищує максимальну глибину випилювання для відповідного полотна пилки.
- Тримайте прилад за ізольовані поверхні для захвату, якщо можливе доторкання полотна пилки до прихованих дротів або кабелів живлення. Якщо полотно пилки потрапляє в контакт з дротом під напругою, відповідні незахищені металеві частини приладу також можуть опинитись під напругою. Небезпека ураження електричним струмом.
- Після встановлення полотна пилки дайте приладу попрацювати на холостих обертах у безпечному місці. При сильній вібрації негайно вимкніть інструмент, вийміть штепсель з розетки та спробуйте знайти причину.

- Майте на увазі, що полотна пилки продовжують обертатись деякий час після вимикання інструменту. Не намагайтесь самотужки зупинити полотно.

### Відбій

Відбій - рух полотна пилки вперед і назад при непередбаченому дотику до об'єкта. При використанні приладу міцно утримуйте його. Будьте пильними під час роботи.

Звичайно, відбій спричиняється:

- ненавмисним дотиком полотна до твердих об'єктів чи матеріалів;
- затупленим полотном пилки;
- неправильно встановленим полотном;
- потраплянням у попередньо нарізаний паз;
- недостатньою увагою під час роботи;
- нестійким положенням.

### Правила безпеки при роботі з електричними приладами



*Завжди перевіряйте відповідність напруги джерела живлення наведеному у паспортній таблиці значенню.*

- Забороняється використовувати інструмент з ушкодженим кабелем або штепселем.
- Використовуйте кабель-подовжувач, що задовольняє потужність інструменту, площею перерізу не менше 1,5 мм<sup>2</sup>. Якщо використовується подовжувач барабанного типу, завжди повністю розмотуйте кабель.

### ТЕХНІЧНІ ХАРАКТЕРИСТИКИ

Напруга мережі	В~	230-240
Частота у мережі	Гц	50
Споживання потужності	Вт	750
Частота холостих обертів	мін <sup>-1</sup>	600 - 2.800
Макс. глибина розпилювання (дерево)	мм	110
Макс. такт розпилювання	мм	20
Кут скосу	°	+45 - -45
Кількість положень маятника		3+1
Вага	кг	3,25

### ШУМ ТА ВІБРАЦІЯ

Звуковий тиск (L <sub>пa</sub> )	дБ(А)	89
Потужність звуку (L <sub>вr</sub> )	дБ(А)	100
Похибка (K)	дБ(А)	3
Вібрація (дерево)	м/с <sup>2</sup>	8,87
Вібрація (метал)	м/с <sup>2</sup>	5,51
Похибка (K)	м/с <sup>2</sup>	1,5



*Надягайте засоби захисту органів слуху.*

### Рівень вібрації

Рівень вібрації, зазначений в кінці даного посібника з експлуатації, було виміряно у відповідності зі стандартизованим випробуванням, що міститься в EN 62841; дана характеристика може використовуватися для порівняння одного інструмента з іншим, а також для попередньої оцінки впливу вібрації під час застосування даного інструмента для вказаних цілей

- при використанні інструмента в інших цілях або з іншими/несправними допоміжними пристосуваннями рівень впливу вібрації може значно підвищуватися
- у періоди, коли інструмент вимкнений або функціонує без фактичного виконання роботи, рівень впливу вібрації може значно знижуватися

захищайте себе від впливу вібрації, підтримуючи інструмент і його допоміжні пристосування в справному стані, підтримуючи руки в теплі, а також правильно організовуючи свій робочий процес

### ОПИС (рис. А)

Маятниковий лобзик сконструйовано для розпилювання деревини, металу, пластмас, кераміки, гуми тощо до будь-якого потрібного розміру та форми.

1. Вимикач
2. Кнопка увімкнення блокування
3. Коліщатко регулювання швидкості
4. Перемикач режиму маятника
5. Захисний пристрій
6. Тримач полотна пилки
7. Колодка пилки
8. Стопорний гвинт для паралельної направляючої
9. Роз'єм для видалення пилу
10. Ручка
11. Торцовий ключ

## ЗБИРАННЯ



*Перед збиранням, завжди вимикайте інструмент та виймайте штепсель з розетки.*

### Монтаж та демонтаж полотна пилки (рис. В)

Див. таблицю нижче для вибору потрібного полотна пилки.

Полотно пилки	Матеріал
Грубий	Деревина
Середній	Деревина
Тонкий	Сталь, алюміній, пластик
Дуже тонкий	Деревина (вигини)



*Забороняється знімати захисний пристрій з інструменту.*

### Встановлення пильного полотна Мал. В

Пристрій оснащений системою швидкого налаштування пильного полотна.

- Поверніть затискне кільце (13) тримача пильного полотна якомога далі вліво та утримуйте його в такому положенні.
- Встановіть пильне полотно в тримач.
- Відпустіть затискне кільце.
- При заміні пильного полотна переконайтесь, що тримач пильного полотна очищений від сміття (наприклад, тріски деревини або уламки металу).
- Перед використанням завжди перевіряйте, що пильне полотно надійно зафіксоване.

### Знімання пильного полотна

- Поверніть затискне кільце (2) тримача пильного полотна якомога далі вліво та утримуйте його в такому положенні.
- Витягніть пильне полотно з тримача.
- Відпустіть затискне кільце.

### Монтаж та демонтаж паралельної направляючої (рис. С)

Паралельна направляюча використовується для випилування вздовж країв на максимальній відстані 16 см.

### Монтаж

- Послабте гвинти з внутрішнім шестигранником (8) торцевим ключем (11).
- Вставте паралельну направляючу (16) в колодку пилки (7).

- Встановіть паралельну направляючу (16) у необхідне положення.
- Затягніть гвинти з внутрішнім шестигранником (8) торцевим ключем (11).

**Демонтаж**

- Послабте гвинти з внутрішнім шестигранником (8) торцевим ключем (11).
- Зніміть паралельну направляючу (16) з колодки пилки (7).
- Затягніть гвинти з внутрішнім шестигранником (8) торцевим ключем (11).

**ВИКОРИСТАННЯ**

**Ввімкніть та вимкніть пристрій (рис. А)**

- Щоб увімкнути інструмент, натисніть вимикач (1).
- Для того щоб ввімкнути інструмент у тривалий режим, утримуйте натиснутим вимикач (1) і одночасно натисніть кнопку увімкнення блокування (2).
- Щоб вимкнути інструмент, звільніть вимикач (1).

**Встановлення швидкості розпилювання (рис. А)**

Коліщатко регулювання швидкості використовується для налаштування швидкості розпилювання.

Коліщатко регулювання швидкості можна встановити в 6 позицій. Ідеальна швидкість розпилювання залежить від профілю та зубців полотна пилки, а також матеріалу для обробки.



*Забороняється встановлювати швидкість розпилювання під час роботи.*

- Оберніть коліщатко регулювання швидкості (3) у необхідне положення.
- Для твердих матеріалів використовуйте полотно пилки з тонкими зубцями та обирайте меншу швидкість.
- Для м'яких матеріалів використовуйте полотно пилки з грубими зубцями та обирайте вищу швидкість.

**Встановлення кута скосу (рис. D)**

Кут скосу змінюється від -45° до +45°.



*Забороняється встановлювати кут скосу під час роботи.*

- Послабте гвинти з внутрішнім шестигранником (17) торцевим ключем (11).
- Поверніть колодку пилки (7) у необхідне положення.
- Затягніть гвинти з внутрішнім шестигранником (17) торцевим ключем (11).

**Використання перемикача режиму маятника (рис. А)**

Перемикач режиму маятника використовується для налаштування способу захоплення матеріалу зубцями полотна пилки. Перемикач режиму маятника можна встановити в 4 позицій.



*Забороняється встановлювати положення маятника під час роботи.*

- Оберніть перемикач режиму маятника (4) у потрібне положення відповідно до матеріалу для обробки. Див. таблицю нижче для вибору потрібного положення.

Матеріал	Позиція маятника
Деревина	1-3
Пластмаси	1
Алюміній	0-1
Сталь	0
Кераміка	0
Гума	0

**Видалення пилу (рис. E)**

- Вставте перехідник для видалення пилу (18) у роз'єм для видалення пилу (9).
- Під'єднайте шланг вакуумного пристрою до перехідника для видалення пилу (18).

**Поради з використання**

- Затисніть заготовку. Використовуйте затискач для малих заготовок.
- Накресліть лінію, щоб визначити напрям спрямування полотна пилки.
- Завжди тримайте прилад за ручку.
- Установіть швидкість розпилювання.
- Встановіть кут скосу.
- Налаштуйте положення маятника.
- Ввімкніть інструмент.
- Дочекайтесь, поки інструмент набере повних обертів.
- Поміть колодку пилки на заготовку.
- Повільно рухайте інструмент вздовж накресленої лінії, міцно притискаючи колодку пилки до заготовки.
- Не тисніть на інструмент занадто сильно. Дайте інструменту виконати роботу.

- Вимкніть інструмент і, перед тим як покласти його, дочекайтесь повної зупинки.

## ЧИЩЕННЯ Й ТЕХНІЧНЕ ОБСЛУГОВУВАННЯ



*Перед чищенням й технічним обслуговуванням, завжди вимикайте інструмент та виймайте штепсель з розетки.*

- Регулярно чистіть корпус м'якою тканиною.
- Вентиляційні отвори мають бути вільними від бруду та пилу. Якщо необхідно, використовуйте м'яку вологу тканину для видалення бруду та пилу з вентиляційних отворів.
- Регулярно очищуйте полотно пилки, щоб уникнути похибок під час роботи.
- Регулярно змазуйте направляючий ролик.

### Заміна полотна пилки (рис. В)

Зношені або ушкоджені полотна необхідно негайно замінити.



*Використовуйте тільки гострі та неушкоджені полотна пилки.*

- Щоб зняти старе полотно пилки (14), виконайте процедуру, описану у розділі „Монтаж та демонтаж полотна пилки“.
- Щоб встановити нове полотно пилки (14), виконайте процедуру, описану у розділі „Монтаж та демонтаж полотна пилки“.

## ГАРАНТІЯ

Консультація відносно термінів у доданій гарантії.

## ОТОЧУЮЧЕ СЕРЕДОВИЩЕ

### Утилізація



Продукт, комплектуючі та пакувальні матеріали необхідно відсортувати для екологічно нешкідливої переробки.

### Тільки для країн ЄС

Забороняється викидати електроінструменти у побутові відходи. Відповідно до Директиви ЄС 2012/19/EU про відходи електричного і електронного обладнання і її застосуванню до національних законів, електроінструменти, що не підлягають подальшому використанню, необхідно збирати окремо і утилізувати шляхом екологічно нешкідливої переробки. ся без додаткового попередження.



## Σ'ΕΓΑ 750W

Σας ευχαριστούμε που επιλέξατε να αγοράσετε αυτό το προϊόν της Ferm.

Τώρα πλέον διαθέτετε ένα εξαιρετικό προϊόν, κατασκευασμένο από έναν από τους μεγαλύτερους προμηθευτές της Ευρώπης. Όλα τα προϊόντα που προμηθεύεστε από τη Ferm κατασκευάζονται σύμφωνα με τα υψηλότερα πρότυπα απόδοσης και ασφάλειας. Ως μέρος της φιλοσοφίας μας, παρέχουμε επίσης άριστη εξυπηρέτηση πελατών, συνοδευόμενη από την πλήρη εγγύησή μας.

Ελπίζουμε ότι θα μείνετε ευχαριστημένοι από τη χρήση αυτού του προϊόντος για πολλά χρόνια.

### ΠΡΟΕΙΔΟΠΟΙΗΣΕΙΣ ΑΣΦΑΛΕΙΑΣ



#### ΠΡΟΕΙΔΟΠΟΙΗΣΗ

**Μελετήστε τις εσώκλειστες προειδοποιήσεις σχετικά με την ασφάλεια, τις πρόσθετες προειδοποιήσεις σχετικά με την ασφάλεια, καθώς και τις οδηγίες. Η μη τήρηση των προειδοποιήσεων ασφαλείας και των οδηγιών μπορεί να προκαλέσει ηλεκτροπληξία, πυρκαγιά ή/και σοβαρές σωματικές βλάβες. Φυλάξτε τις προειδοποιήσεις σχετικά με την ασφάλεια και τις οδηγίες για μελλοντική αναφορά.**

Τα ακόλουθα σύμβολα χρησιμοποιούνται στο εγχειρίδιο χρήσης ή επάνω στο προϊόν:



Διαβάστε το εγχειρίδιο χρήσης.



Κίνδυνος σωματικής βλάβης.



Κίνδυνος ηλεκτροπληξίας.



Αφαιρέστε αμέσως το βύσμα από την πρίζα εάν προκληθεί βλάβη στο καλώδιο ρεύματος, καθώς και κατά τον καθαρισμό και τη συντήρηση.



Φοράτε προστατευτικά γυαλιά. Φοράτε προστατευτικά ακοής.



Φοράτε μάσκα σκόνης.



Διπλά μονωμένο.



Μην απορρίπτετε το προϊόν σε ακατάλληλα δοχεία.



Το προϊόν συμμορφώνεται με τα ισχύοντα πρότυπα ασφαλείας των Ευρωπαϊκών οδηγιών.

### ΠΡΟΣΘΕΤΕΣ ΠΡΟΦΥΛΑΞΕΙΣ ΑΣΦΑΛΕΙΑΣ ΓΙΑ ΣΕΓΕΣ

- Μην εργάζεστε με υλικά που περιέχουν αμίαντο. Ο αμίαντος θεωρείται καρκινογόνος.
- Φοράτε προστατευτικά γυαλιά, προστατευτικά ακοής και, εάν απαιτείται, άλλα προστατευτικά μέσα, όπως γάντια ασφαλείας, υποδήματα ασφαλείας κ.λπ.
- Πριν από τη χρήση, αφαιρέστε όλα τα καρφιά και λοιπά μεταλλικά αντικείμενα από το αντικείμενο επεξεργασίας.
- Βεβαιωθείτε ότι το αντικείμενο επεξεργασίας στηρίζεται ή είναι στερεωμένο σωστά.
- Μη χρησιμοποιείτε το μηχάνημα χωρίς το προστατευτικό.
- Επιθεωρείτε την πριονολεπίδα πριν από κάθε χρήση. Μη χρησιμοποιείτε λυγισμένες, ραγισμένες ή καθ' οιονδήποτε άλλο τρόπο κατεστραμμένες πριονολεπίδες.
- Βεβαιωθείτε ότι η πριονολεπίδα είναι σωστά προσαρτημένη.
- Χρησιμοποιείτε μόνο πριονολεπίδες που είναι κατάλληλες για το μηχάνημα.
- Χρησιμοποιείτε μόνο πριονολεπίδες με τις σωστές διαστάσεις.
- Μη χρησιμοποιείτε άλλα εξαρτήματα εκτός πριονολεπίδων.
- Μην χρησιμοποιείτε πριονολεπίδες κατασκευασμένες από ασάλι υψηλής αντοχής (HSS).
- Μη χρησιμοποιείτε το μηχάνημα σε αντικείμενα επεξεργασίας που απαιτούν μέγιστο βάθος κοπής που υπερβαίνει το μέγιστο βάθος κοπής της πριονολεπίδας.
- Κρατήστε το μηχάνημα από τις μονωμένες επιφάνειες λαβής εκεί όπου η πριονολεπίδα ενδέχεται να έρθει σε επαφή με κρυφά σύρματα ή το καλώδιο της κεντρικής παροχής ρεύματος. Αν η πριονολεπίδα έρθει σε επαφή με σύρμα που έχει ηλεκτρικό ρεύμα, τα εκτεθειμένα μεταλλικά τμήματα του μηχανήματος μπορούν επίσης να διαπερνώνται από ηλεκτρικό ρεύμα. Κίνδυνος ηλεκτροπληξίας.
- Επιτρέψτε στο μηχάνημα να λειτουργήσει χωρίς φορτίο σε μια ασφαλή περιοχή μετά την προσάρτηση της πριονολεπίδας. Εάν το

μηχάνημα δονείται έντονα, απενεργοποιήστε το αμέσως, αφαιρέστε το βύσμα τροφοδοσίας ρεύματος από την πρίζα και προσπαθήστε να επιλύσετε το πρόβλημα.

- Προσέχετε γιατί η πριονολεπίδα συνεχίζει να περιστρέφεται για ένα σύντομο διάστημα μετά την απενεργοποίηση του μηχανήματος. Μην επιχειρήσετε να σταματήσετε την πριονολεπίδα μόνοι σας.

### Ανάκρουση

Η ανάκρουση είναι η προς τα επάνω και πίσω κίνηση της πριονολεπίδας όταν η πριονολεπίδα αγγίζει απρόσμενα ένα αντικείμενο. Κρατάτε σταθερά το μηχάνημα κατά τη χρήση. Κρατάτε την προσοχή σας στραμμένη στην εργασία.

Η ανάκρουση συνήθως συμβαίνει λόγω:

- ακούσιες επαφής της περιστρεφόμενης πριονολεπίδας με σκληρά αντικείμενα ή υλικά,
- στομωμένης πριονολεπίδας,
- πριονολεπίδας που δεν έχει στερεωθεί σωστά,
- πριονίσματος σε προηγούμενο σημείο κοπής,
- έλλειψης συγκέντρωσης στην εργασία;
- ασαθούς στάσης εργασίας.

### Ηλεκτρολογική ασφάλεια



*Ελέγχετε πάντοτε ότι η τάση παροχής του δικτύου συμφωνεί με την τάση στην ετικέτα χαρακτηριστικών.*

- Μη χρησιμοποιείτε το μηχάνημα εάν το καλώδιο ρεύματος ή το βύσμα τροφοδοσίας είναι κατεστραμμένα.
- Χρησιμοποιείτε μόνο καλώδια επέκτασης τα οποία είναι κατάλληλα για την ονομαστική ισχύ του μηχανήματος και με ελάχιστο πάχος 1,5 mm<sup>2</sup>. Εάν χρησιμοποιείτε καρούλι για το καλώδιο επέκτασης, ξεδιπλώνετε πάντοτε πλήρως το καλώδιο.

### ΤΕΧΝΙΚΑ ΧΑΡΑΚΤΗΡΙΣΤΙΚΑ

Τάση δικτύου	V~	230-240
Συχνότητα δικτύου	Hz	50
Ισχύς εισόδου	W	750
Ταχύτητα χωρίς φορτίο	min <sup>-1</sup>	600 - 2.800
Μέγ. βάθος κοπής (ξύλο)	mm	110
Μέγ. διαδρομή λεπίδας	mm	20
Γωνία φάλλτσου	°	+45 - -45
Αριθμός θέσεων παλινδρόμησης		3+1
Βάρος	kg	3,25

### ΘΟΡΥΒΟΣ ΚΑΙ ΔΟΝΗΣΕΙΣ

Ακουστική πίεση (L <sub>pa</sub> )	dB(A)	89
Ακουστική ισχύς (L <sub>wa</sub> )	dB(A)	100
Αβεβαιότητα (K)	dB(A)	3
Δονήσεις (ξύλο)	m/s <sup>2</sup>	8,87
Δονήσεις (μέταλλο)	m/s <sup>2</sup>	5,51
Αβεβαιότητα (K)	m/s <sup>2</sup>	1,5



*Φοράτε προστατευτικά ακοής.*

### Επίπεδο κραδασμών

Το επίπεδο παραγωγής κραδασμών που αναγράφεται στ πίσω μέρος του παρόντος εγχειριδίου οδηγίων έχει μετρηθεί σύμφωνα με μια τυποποιημένη δικιμή που αναφέρεται στο πρότυπο EN 62841 - μπορεί να χρησιμοποιηθεί για τη σύγκριση ενός εργαλείου με ένα άλλο, καθώς και ως προκαταρκτική αξιολόγηση της έκθεσης στους κραδασμούς όταν το εργαλείο χρησιμοποιείται για τις εφαρμογές που αναφέρονται

- η χρήση του εργαλείου για διαφορετικές εφαρμογές ή με διαφορετικά ή κακοσυντηρημένα εαρτήματα μπορεί να αυξήσει σημαντικά το επίπεδο έκθεσης
- όταν το εργαλείο είναι απενεργοποιημένο ή δουλεύει αλλά δεν εκτελεί την εργασία, το επίπεδο έκθεσης μπορεί να μειωθεί σημαντικά

! προστατευτείτε απο τις επιδράσεις των κραδασμών συντηρώντας σωστά το εργαλείο και τα εξαρτήματά του, διατηρώντας τα χέρια σας ζεστά και οργανώνοντας τον τρόπο εργασίας σας

### ΠΕΡΙΓΡΑΦΗ (ΕΙΚ. Α)

Η παλινδρομική σας σέγα έχει σχεδιαστεί για πριόνισμα ξύλου, μετάλλου, πλαστικών, κεραμικών, ελαστικού, κλπ., σε οποιοδήποτε απαιτούμενο μέγεθος και οποιοδήποτε απαιτούμενο σχήμα.

1. Διακόπτης ενεργοποίησης/απενεργοποίησης
2. Κουμπί ασφάλισης
3. Τροχός ρύθμισης ταχύτητας
4. Διακόπτης παλινδρομικής κίνησης
5. Προστατευτικό
6. Θήκη πριονολεπίδας
7. Πλάκα στήριξης πριονιού
8. Μπουλόνι ασφάλισης για παράλληλο οδηγό
9. Σύνδεση εξαγωγής σκόνης
10. Λαβή
11. Κλειδί Allen

## ΣΥΝΑΡΜΟΛΟΓΗΣΗ



*Πριν από τη συναρμολόγηση, πρέπει πάντοτε να απενεργοποιείτε το μηχάνημα και να αφαιρείτε το βύσμα τροφοδοσίας από το ρεύμα.*

### Στερέωση και αφαίρεση πριονολεπίδας (εικ. Β)

Ανατρέξτε στον παρακάτω πίνακα για να επιλέξετε την απαιτούμενη πριονολεπίδα.

Πριονολεπίδα	Υλικό
Τραχύ	Ξύλο
Μέτριο	Ξύλο
Λεπτό	Ατσάλι, αλουμίνιο, πλαστικό
Πολύ λεπτό	Ξύλο (καμπύλες)



*Μην επιχειρήσετε να αφαιρέσετε το προστατευτικό από το μηχάνημα.*

### Τοποθέτηση λάμας σέγας

#### Εικ. Β

Η συσκευή διαθέτει σύστημα γρήγορης τοποθέτησης.

- Περιστρέψτε τον δακτύλιο σύσφιξης (13) της υποδοχής της λάμας όσο το δυνατόν περισσότερο προς τα αριστερά και κρατήστε τον εκεί.
- Τοποθετήστε τη λάμα σέγας στην αντίστοιχη υποδοχή.
- Αφήστε τον δακτύλιο σύσφιξης.
- Όταν αλλάζετε λάμα, βεβαιωθείτε ότι στην υποδοχή δεν υπάρχουν υπολείμματα υλικού (όπως σκλήθρες ξύλου ή μετάλλου).
- Πριν από τη χρήση, ελέγχετε πάντοτε εάν η λάμα της σέγας είναι στερεωμένη με ασφάλεια.

### Αφαίρεση της λάμας σέγας

- Περιστρέψτε τον δακτύλιο σύσφιξης της υποδοχής της λάμας όσο το δυνατόν περισσότερο προς τα αριστερά και κρατήστε τον εκεί.
- Αφαιρέστε τη λάμα σέγας από την υποδοχή της.
- Αφήστε τον δακτύλιο σύσφιξης.

### Προσάρτηση και αφαίρεση του παράλληλου οδηγού (εικ. C)

Ο παράλληλος οδηγός χρησιμοποιείται για πριόνισμα κατά μήκος ακμών για μέγιστη απόσταση των 16 εκατοστών.

### Προσάρτηση

- Χαλαρώστε τις βίδες Allen (8) χρησιμοποιώντας το κλειδί Allen (11).
- Εισαγάγετε τον παράλληλο οδηγό (16) στην πλάκα στήριξης του πριονιού (7).
- Ρυθμίστε τον παράλληλο οδηγό (16) στην επιθυμητή θέση.
- Σφίξτε τις βίδες Allen (8) χρησιμοποιώντας το κλειδί Allen (11).

### Αφαίρεση

- Χαλαρώστε τις βίδες Allen (8) χρησιμοποιώντας το κλειδί Allen (11).
- Αφαιρέστε τον παράλληλο οδηγό (16) από την πλάκα στήριξης του πριονιού (7).
- Σφίξτε τις βίδες Allen (8) χρησιμοποιώντας το κλειδί Allen (11).

## ΧΡΗΣΗ

### Ενεργοποίηση και απενεργοποίηση (εικ. Α)

- Για να ενεργοποιήσετε το μηχάνημα, πιέστε το διακόπτη ενεργοποίησης/απενεργοποίησης (1).
- Για να ενεργοποιήσετε το μηχάνημα στον συνεχή τρόπο λειτουργίας, κρατήστε πατημένο το διακόπτη ενεργοποίησης/απενεργοποίησης (1) και ταυτόχρονα πιέστε το κουμπί ασφάλισης (2).
- Για να απενεργοποιήσετε το μηχάνημα, αποδεσμεύστε το διακόπτη ενεργοποίησης/απενεργοποίησης (1).

### Ρύθμιση της ταχύτητας πριονίσματος (εικ. Α)

Ο τροχός ρύθμισης της ταχύτητας χρησιμοποιείται για τη ρύθμιση της ταχύτητας πριονίσματος. Ο τροχός ρύθμισης της ταχύτητας μπορεί να ρυθμιστεί σε 6 θέσεις. Η ιδανική ταχύτητα πριονίσματος εξαρτάται από το προφίλ και τα δόντια της πριονολεπίδας και το υλικό προς επεξεργασία.



*Μη ρυθμίζετε την ταχύτητα πριονίσματος κατά τη διάρκεια της χρήσης.*

- Στρέψτε τον τροχό ρύθμισης της ταχύτητας (3) στην απαιτούμενη θέση.
- Για σκληρά υλικά, χρησιμοποιήστε πριονολεπίδα με λεπτά δόντια και επιλέξτε χαμηλότερη ταχύτητα.
- Για μαλακά υλικά, χρησιμοποιήστε πριονολεπίδα με τραχιά δόντια και επιλέξτε υψηλότερη ταχύτητα.

### Ρύθμιση γωνίας φάλτσου (εικ. D)

Η γωνία φάλτσου κυμαίνεται μεταξύ  $-45^\circ$  και  $+45^\circ$ .



*Μη ρυθμίζετε τη γωνία φάλτσου κατά τη διάρκεια της χρήσης.*

- Χαλαρώστε τις βίδες Allen (17) χρησιμοποιώντας το κλειδί Allen (11).
- Προσδώστε κλίση στην πλάκα στήριξης του πριονιού (7) έως την επιθυμητή θέση.
- Σφίξτε τις βίδες Allen (17) χρησιμοποιώντας το κλειδί Allen (11).

### Χρήση του διακόπτη παλινδρομικής κίνησης (εικ. A)

Ο διακόπτης παλινδρομικής κίνησης χρησιμοποιείται για να ρυθμίσει τον τρόπο με τον οποίο τα δόντια της πριονολεπίδας πιάνουν το υλικό. Ο διακόπτης παλινδρομικής κίνησης μπορεί να ρυθμιστεί σε 4 θέσεις.



*Μη ρυθμίζετε τη παλινδρομική θέση κατά τη διάρκεια της χρήσης.*

- Στρέψτε τον διακόπτη παλινδρομικής κίνησης (4) στην απαιτούμενη θέση αναλόγως του υλικού προς επεξεργασία. Ανατρέξτε στον παρακάτω πίνακα για να επιλέξετε την απαιτούμενη θέση.

Υλικό	Παλινδρομική θέση
Ξύλο	1-3
Πλαστικά	1
Αλουμίνιο	0-1
Ατσάλι	0
Κεραμικά	0
Λάστικο	0

### Εξαγωγή σκόνης (εικ. E)

- Εισάγετε τον προσαρμογέα εξαγωγής σκόνης (18) στη σύνδεση εξαγωγής σκόνης (9).
- Συνδέστε τον σωλήνα μιας ηλεκτρικής σκούπας στον προσαρμογέα εξαγωγής σκόνης (18).

### Συμβουλές για βέλτιστη χρήση

- Στερεώστε με σφιγκτήρα το αντικείμενο επεξεργασίας. Χρησιμοποιήστε μια συσκευή σφιγκτήρα για τα μικρά αντικείμενα επεξεργασίας.
- Τραβήξτε μια γραμμή για να καθορίσετε την κατεύθυνση στην οποία θα οδηγήσετε την πριονολεπίδα.
- Κρατήστε το μηχάνημα από τη λαβή.

- Ρυθμίστε την ταχύτητα πριονίσματος.
- Ρυθμίστε τη γωνία φάλτσου.
- Ρυθμίστε την παλινδρομική θέση.
- Ενεργοποιήστε το μηχάνημα.
- Περιμένετε μέχρι το μηχάνημα να επιτύχει πλήρη ταχύτητα.
- Τοποθετήστε την πλάκα στήριξης του πριονιού στο αντικείμενο επεξεργασίας.
- Αργά κινήστε το μηχάνημα κατά μήκος της προσχεδιασμένης γραμμής, πιέζοντας σταθερά την πλάκα στήριξης του πριονιού πάνω στο αντικείμενο επεξεργασίας.
- Μην εφαρμόζετε υπερβολικά μεγάλη πίεση στο μηχάνημα. Αφήστε το μηχάνημα να κάνει τη δουλειά.
- Απενεργοποιήστε το μηχάνημα και περιμένετε μέχρι να σταματήσει τελείως πριν το αφήσετε κάτω.

## ΚΑΘΑΡΙΣΜΟΣ ΚΑΙ ΣΥΝΤΗΡΗΣΗ



*Πριν από τον καθαρισμό και τη συντήρηση, πρέπει πάντοτε να απενεργοποιείτε το μηχάνημα και να αφαιρείτε το βύσμα τροφοδοσίας από το ρεύμα.*

- Καθαρίζετε τακτικά το περίβλημα με ένα μαλακό ύφασμα.
- Διατηρείτε τις σχισμές εξαερισμού ελεύθερες από σκόνη και βρωμιές. Εάν απαιτείται, χρησιμοποιήστε ένα μαλακό, υγρό ύφασμα για να αφαιρέσετε τη σκόνη και τις βρωμιές από τις σχισμές εξαερισμού.
- Καθαρίζετε τακτικά την πριονολεπίδα για να αποφεύγονται ανακρίβειες κατά τη χρήση.
- Λιπαίνετε τακτικά τον κύλινδρο οδηγού.

### Αντικατάσταση της πριονολεπίδας (εικ. B)

Οι φθαρμένες ή κατεστραμμένες πριονολεπίδες πρέπει να αντικαθίστανται αμέσως.



*Χρησιμοποιείτε μόνο κοφτερές και ακέραιες πριονολεπίδες.*

- Για να αφαιρέσετε την παλιά πριονολεπίδα (14), ενεργήστε όπως περιγράφεται στην ενότητα „Στερέωση και αφαίρεση πριονολεπίδας“.
- Για να στερεώσετε την καινούρια πριονολεπίδα (14), ενεργήστε όπως περιγράφεται στην ενότητα „Στερέωση και αφαίρεση πριονολεπίδας“.

## ΕΓΓΥΗΣΗ

Συμβουλευτείτε τους όρους εγγύησης που εσωκλείονται στη συσκευασία.

## ΠΕΡΙΒΑΛΛΟΝ

### Απορριψη



Το προϊόν, τα εξαρτήματα και η συσκευασία πρέπει να ταξινομούνται για ανακύκλωση φιλική προς το περιβάλλον.

### Μόνο για χώρες της ΕΕ

Μην απορρίπτετε ηλεκτρικά εργαλεία στα οικιακά απόβλητα. Σύμφωνα με την Ευρωπαϊκή Οδηγία 2012/19/EU για Απορριπτόμενο Ηλεκτρικό και Ηλεκτρονικό Εξοπλισμό και την εφαρμογή της στο εθνικό δίκαιο, τα ηλεκτρικά εργαλεία που έχουν παύσει να είναι χρησιμοποιήσιμα πρέπει να συλλέγονται ξεχωριστά και να απορρίπτονται με τρόπο φιλικό προς το περιβάλλον.

## Μنشار المنحنیات 750 وات

شكرًا لك على شراء منتج Ferm هذا. وبقيامك بعملية الشراء هذه، تمتلك الآن منتجًا ممتازًا مقدمًا من إحدى شركات التوريد الرائدة في أوروبا. فقد تم تصنيع جميع المنتجات التي تقدمها إليك شركة Ferm، وفقًا لأعلى معايير الأداء والسلامة. وكجزء من فلسفتنا، نقدم أيضًا خدمة عملاء ممتازة مدعومة بضمان شامل. نأمل أن تستمتع باستخدام هذا المنتج لسنوات عديدة قادمة.

## تحذيرات السلامة

### تحذير



اقرأ تحذيرات السلامة المرفقة، وتحذيرات السلامة الإضافية، والتعليمات. فإن التقصير في اتباع تحذيرات السلامة والتعليمات قد يؤدي إلى حدوث صدمة كهربائية و/أو نشوب حريق و/أو وقوع إصابة خطيرة. احتفظ بتحذيرات السلامة والتعليمات من أجل الرجوع إليها في المستقبل.

يتم استخدام الرموز التالية في دليل المستخدم أو على المنتج:

اقرأ دليل المستخدم.



خطر الإصابة الشخصية.



خطر الصدمة الكهربائية.



قم على الفور بإزالة قابس مأخذ الطاقة الرئيسي من مأخذ الطاقة الرئيسي، في حالة تلف كابل مأخذ الطاقة الرئيسي وأثناء التنظيف والصيانة.



ارتد نظارات السلامة.



ارتد واقي السمع.



ارتد قناع الغبار.

مزودج العزل.



لا تتخلص من المنتجات في حاويات غير مناسبة.



يتوافق المنتج مع معايير السلامة المعمول بها والواردة في التوجيهات الأوروبية.



### تحذيرات السلامة الإضافية لمنشار المنحنیات

- لا تعمل في مواد تحتوي على الاسبستوس. فمادة الاسبستوس تعد من المواد المسرطنة.
- ارتد نظارات السلامة وواقي السمع، وإذا لزم الأمر، أي أدوات

واقية أخرى، مثل قفازات السلامة وأحذية السلامة وما إلى ذلك. قبل الاستخدام، أزل جميع المسامير والأجزاء المعدنية الأخرى من قطعة العمل.

- تأكد من أن قطعة العمل مدعومة أو مثبتة بشكل مناسب. لا تحاول استخدام الآلة دون الواقي.
- افحص شفرة المنشار قبل كل استخدام. لا تستخدم شفرات المنشار المثقبة أو المكسورة أو التالفة بأي شكل من الأشكال.
- تأكد من تركيب شفرة المنشار بشكل صحيح.
- لا تستخدم سوى شفرات المنشار المناسبة للاستخدام مع هذه الماكينة.

لا تستخدم سوى شفرات المنشار ذات الأبعاد الصحيحة. لا تستخدم الملحقات الأخرى بخلاف شفرات المنشار. لا تستخدم شفرات المنشار المصنوعة من الصلب عالي السرعة (HSS).

- لا تستخدم الماكينة على قطع العمل التي تتطلب العمق الأقصى للنشر بما يتجاوز عمق النشر الأقصى لقرص لشفرة المنشار.
- احمل الماكينة من خلال أسطح القبض المعزولة في الأماكن التي قد تلامس فيها شفرة المنشار الأسلاك المخفية أو كابل الطاقة الرئيسية. إذا لامست شفرة المنشار سلكًا "مكهربًا"، فقد تصبح الأجزاء المعدنية المتصلة "مكهربة" كذلك. خطر الصدمة الكهربائية.
- دع الماكينة تعمل بدون حمل في منطقة آمنة بعد تركيب شفرة المنشار. إذا قامت الماكينة بالاهتزاز بشدة، فقم على الفور بإيقاف تشغيل الماكينة، وإزالة قابس مأخذ الطاقة الرئيسي من مأخذ الطاقة الرئيسي، ثم حاول حل المشكلة.
- احذر لأن شفرة تستمر في الدوران لفترة قصيرة بعد إيقاف تشغيل الماكينة. لا تحاول إيقاف شفرة المنشار بنفسك.

#### الارتداد

الارتداد عبارة عن تحرك شفرة المنشار للخلف عندما تلامس أحد الأشياء بشكل غير متوقع. امسك الماكينة بإحكام أثناء الاستخدام.

استمر في التركيز على العملية التي تقوم بعملها. غالبًا ما ينجم الارتداد عن:

- لمس الأشياء أو المواد الصلبة بشفرة المنشار عن دون قصد أثناء دورانها؛
- شفرة المنشار غير المشحودة؛
- عدم تركيب شفرة المنشار بشكل صحيح؛
- النشر في مكان تم قطعه من قبل؛
- عدم الانتباه للعملية التي يتم القيام بها؛
- الأوضاع غير المستقرة.

#### السلامة الكهربائية

دائمًا من توافق فولتية مصدر الطاقة مع الفولتية الموجودة في لوحة البيانات الفنية.



- لا تستخدم الماكينة في حالة تلف كابل مأخذ الطاقة الرئيسي أو قابس مأخذ كابل الطاقة الرئيسي.
- استخدم كابلات الامتداد المناسبة فقط لدرجة القدرة الخاصة بالماكينة، والتي لا يقل سمكها عن ١,٥ مم. في حالة استخدام بكرة كابل امتداد، قم ببسط البكرة تمامًا.

#### البيانات الفنية

فولت~ 230-240	جهد التيار الرئيسي
هرتز 50	تردد مصدر التيار الرئيسي
وات 750	مدخل الطاقة
الدقيقة- 600 1	السرعة بدون حمل
110 مم	الحد الأقصى لعمق النشر (الخشب)
20 مم	الحد الأقصى لسطح النشر
45° - 45°	الزاوية المشطوفة المائلة
3+1	عدد مواضع البنود
كجم 3.25	الوزن

#### الضوضاء والاهتزاز

ديسيبل (A) 89	مستوى ضغط الصوت (L <sub>PA</sub> )
ديسيبل (A) 100	مستوى الطاقة الصوتية (L <sub>WA</sub> )
ديسيبل (A) 3	عدم اليقين (K)
م/ث 8.87 ٢	الاهتزاز (الخشب)
م/ث 5.51 ٢	الاهتزاز (المعادن)
م/ث 1.5 ٢	عدم اليقين (K)



ارتد وراقى السمع.

#### مستوى الاهتزاز

لقد تم قياس مستوى انبعاث الاهتزاز المذكور في دليل التعليمات هذا وفقًا لاختبار موحد وورد في EN 62841، ويمكن استخدامه لمقارنة أداة واحدة مع أخرى وكنتيجه لتقييم أولي للتعرض للاهتزاز عند استخدام الأداة في التطبيقات المذكورة

- إن استخدام الأداة في تطبيقات مختلفة، أو مع ملحقات مختلفة أو تتم صيانتها بشكل ضعيف، قد يزيد بشكل كبير من مستوى التعرض
- إن الأوقات التي يتم خلالها إيقاف تشغيل الأداة أو عند تشغيلها ولكن دون أداء المهمة بالفعل قد يقل بشكل كبير من مستوى التعرض.

احم نفسك من آثار الاهتزاز من خلال صيانة الأداة وملحقاتها، والحفاظ على دفع يديك، وتنظيم أنماط العمل الخاص بك.

#### الوصف (الشكل أ)

لقد تم تصميم منشار المنحنيات المعتمد على حركة البنود لنشر الخشب والمعادن والبلاستيك والمطاط وما إلى ذلك بأي مقياس مطلوب وبأي شكل مرغوب فيه.

١. مفتاح التشغيل/إيقاف التشغيل
٢. زر تشغيل القفل
٣. بكرة ضبط السرعة
٤. مفتاح حركة البنود
٥. الواقي
٦. حامل شفرة المنشار
٧. غلاف المنشار
٨. مسمار التثبيت للتوجيه المتوازي
٩. وصلة التخلص من الغبار
١٠. المقبض
١١. مفتاح Allen

## الاستخدام

## التجميع

قبل التجميع، أوقف دائماً تشغيل الماكينة، وقم بإزالة قابس مأخذ الطاقة الرئيسي من مأخذ الطاقة الرئيسي.



## تركيب شفرة المنشار وإزالتها (الشكل ب)

ارجع إلى الجدول الوارد أدناه لتحديد شفرة المنشار المطلوبة.

المادة	شفرة المنشار
الخشب	خشنة
الخشب	متوسطة
الصلب والألومنيوم والبلاستيك	ناعمة
الخشب (المحنيات)	ناعمة للغاية

لا تحاول إزالة الواقي من الماكينة.



## تركيب شفرة المنشار

## الشكل ب

هذه الآلة مزودة بنظام للتركيب السريع.

- أدر حلقة الشبك (٣١) في حامل شفرة المنشار إلى أقصى قدر ممكن نحو اليسار وقم بتثبيتها في ذلك الوضع.
- ضع شفرة المنشار في حامل شفرة المنشار.
- حررها من حلقة الشبك.
- تحقق عند تغيير شفرة المنشار من أن حامل شفرة المنشار يخلو من ركاب المواد (مثل برادة الخشب أو المعدن).
- قبل الاستخدام، تحقق من تثبيت شفرة المنشار بشكل آمن.

## إزالة شفرة المنشار

- أدر حلقة الشبك في حامل شفرة المنشار إلى أقصى قدر ممكن نحو اليسار وقم بتثبيتها في ذلك الوضع.
- قم بإزالة شفرة المنشار من حاملها.
- حررها من حلقة الشبك.

## تركيب الموجه المتوازي وإزالته

## الشكل ج

يتم استخدام الموجه المتوازي للنشر عبر الحواف بمسافة لا تقل عن ٦١ سم.

## التركيب

- قم بفك براغي Allen (٨) باستخدام مفتاح Allen (١١).
- أدخل الموجه المتوازي (٦١) في غلاف المنشار (٧).
- قم بضبط الموجه المتوازي (٦١) إلى الموضع المطلوب.
- قم بربط براغي Allen (٨) باستخدام مفتاح Allen (١١).

## الإزالة

- قم بفك براغي Allen (٨) باستخدام مفتاح Allen (١١).
- قم بإزالة الموجه المتوازي (٦١) من غلاف المنشار (٧).
- قم بربط براغي Allen (٨) باستخدام مفتاح Allen (١١).

## التشغيل وإيقاف التشغيل (الشكل أ)

- لتشغيل الماكينة، قم بالضغظ على مفتاح التشغيل / إيقاف التشغيل (١).
- لتشغيل الماكينة في الوضع المستمر، اضغط باستمرار على زر التشغيل / إيقاف التشغيل (٥١) ثم اضغط على مفتاح القفل (٢) في نفس الوقت.
- لإيقاف تشغيل الماكينة، حرر مفتاح التشغيل / إيقاف التشغيل (١).

## تعيين سرعة النشر (الشكل أ)

يتم استخدام عجلة ضبط السرعة لتعيين سرعة النشر. يمكن تعيين عجلة ضبط السرعة على ٦ مواضع. تعتمد السرعة المثالية للنشر على القطاع وسن شفرة المنشار وعلى المادة المطلوب العمل عليها.

لا تقم بتعيين سرعة النشر أثناء الاستخدام.



- قم بتدوير عجلة ضبط السرعة (٣) إلى الموضع المطلوب.
- بالنسبة للمواد الصلبة، استخدم شفرة منشار ذات أسنان ناعمة وحدد سرعة أقل.
- بالنسبة للمواد اللينة، استخدم شفرة منشار ذات أسنان خشنة وحدد سرعة أعلى.

## ضبط الزاوية المشطوفة المائلة (الشكل د)

الزاوية المشطوفة المائلة تتراوح بين -٥٤° و +٥٤° درجة.

لا تقم بضبط الزاوية المشطوفة المائلة أثناء الاستخدام.



- قم بفك براغي Allen (٧١) باستخدام مفتاح Allen (١١).
- قم بإزالة غلاف المنشار (٧) إلى الموضع المطلوب.
- قم بربط براغي Allen (٧١) باستخدام مفتاح Allen (١١).

## استخدام مفتاح حركة البندول (الشكل أ)

يتم استخدام مفتاح حركة البندول لضبط الطريقة التي تمسك بها شفرة المنشار بالمواد. يمكن ضبط مفتاح حركة البندول على أربعة مواضع.

لا تقم بضبط موضع البندول أثناء الاستخدام.



- أدر مفتاح حركة البندول (٤) إلى الموضع المرغوب فيه وفقاً للمواد التي يتم التعامل معها. ارجع إلى الجدول الوارد أدناه لتحديد الموضع المرغوب فيه.

المادة	موضع البندول
الخشب	3-1
البلاستيك	1
الألومنيوم	1-0
الصلب	0
الخزف	0
المطاط	0

## البيئة

## التخلص من الماكينة

يتعين تصنيف هذا المنتج والملحقات والعبوة ضمن إعادة التدوير الصديقة للبيئة.



## إبلدان الاتحاد الأوروبي فقط

لا تتخلص من الأدوات الكهربائية في النفايات المنزلية. وفقاً للتوجيه الأوروبي 2012/19/EU بخصوص نفايات المعدات الكهربائية والإلكترونية وتنفيذها في حق وطني، يجب جمع الأدوات الكهربائية التي لم تعد صالحة للاستعمال بشكل منفصل والتخلص منها بطريقة صديقة للبيئة.

## التخلص من الغبار (الشكل هـ)

- أدخل مهايبي التخلص من الغبار (٨١) في وصلة التخلص من الغبار (٩).
- قم بتوصيل خرطوم مكتسة كهربائية بوصلة التخلص من الغبار (٨١).

## تلميحيات للاستخدام الأمثل

- قم بتثبيت قطعة العمل. استخدم جهاز تثبيت قطع العمل الصغيرة.
- ارسم خطأ لتحديد الاتجاه الخاص بتوجيه شفرة المنشار.
- أمسك الماكينة بثبات من خلال المقبض.
- اضبط سرعة المنشار.
- اضبط الزاوية المشطوبة المائلة.
- اضبط موضع البندول.
- قم بتشغيل الآلة.
- انتظر حتى تبلغ الآلة سرعتها القصوى.
- ضع غلاف المنشار فوق قطعة العمل.
- قم بتحريك الماكينة بطول الخط المحدد مسبقاً مع الضغط بثبات على غلاف المنشار مقابل قطعة العمل.
- لا تضغط على الآلة بشكل أكبر من اللازم. دع الماكينة تقوم بالعمل.
- قم بإيقاف تشغيل الآلة، وانتظرها حتى تتوقف بشكل كامل قبل وضعها على الأرض.

## التنظيف والصيانة

قبل التنظيف والصيانة، قم دائماً بإيقاف تشغيل الماكينة، وقم بإزالة قابس مأخذ الطاقة الرئيسي من مأخذ الطاقة الرئيسي.



- قم بتنظيف الميبت بانتظام من خلال قطعة قماش ناعمة.
- حافظ على فتحات التهوية خالية من الغبار والأوساخ. إذا لزم الأمر، استخدم قطعة قماش ناعمة رطبة لإزالة الغبار والأوساخ من فتحات التهوية.
- قم بتنظيف شفرة المنشار بشكل منتظم لتجنب الأخطاء أثناء الاستخدام.
- قم بتشحيم أسطوانة الموجه بشكل منتظم.

## استبدال شفرة المنشار (الشكل ب)

يتعين استبدال شفرات المنشار البالية أو التالفة بشكل فوري.



لا تستخدم إلا شفرات المنشار الحادة وغير التالفة.

- لإزالة شفرة المنشار (٤١)، تابع العمل كما هو موضح في القسم "تركيب شفرة المنشار وإزالتها".
- لتركيب شفرة المنشار (٤١)، تابع العمل كما هو موضح في القسم "تركيب شفرة المنشار وإزالتها".

## الضمان

راجع بنود الضمان المرفق.



## DEKUPAJ TESTERE 750W

Bu Ferm ürününü satın aldığınız için teşekkür ederiz. Bu sayede artık Avrupa'nın önde gelen tedarikçilerinden biri tarafından sunulan, mükemmel bir ürüne sahip oldunuz. Ferm tarafından size sunulan bütün ürünler en yüksek performans ve güvenlik standartlarına göre üretilmiştir. Felsefemizin bir parçası olarak ayrıca kapsamlı garantimiz tarafından desteklenen mükemmel bir müşteri hizmeti sağlıyoruz. Umarız bu ürünü gelecek yıllar boyunca kullanmaktan zevk alırsınız.



Ürünü uygun olmayan kaplara atmayın.



Ürün, Avrupa yönergelerinde belirtilen, yürürlükteki güvenlik standartlarına uygundur.

## GÜVENLİK UYARILARI



### UYARI

**Ekteki güvenlik uyarılarını, ilave güvenlik uyarılarını ve talimatları okuyun.** Güvenlik uyarılarını ve talimatları izlememek elektrik çarpması, yangın ve/veya ciddi yaralanma ile sonuçlanabilir. **Güvenlik uyarılarını ve talimatları ilerde bakmak üzere muhafaza edin.**

Aşağıdaki semboller kullanıcı kılavuzunda veya ürün üzerinde kullanılmaktadır:



*Kullanıcı kılavuzunu okuyun.*



*Bedensel yaralanma riski.*



*Elektrik çarpması riski*



*Şebeke kablosu temizlik ve bakım sırasında hasar görürse şebeke fişini hemen prizden çıkarın.*



*Güvenlik eldivenleri giyin.  
Duyma koruması takın.*



*Bir toz maskesi takın.*



*Çift kat izolasyonlu.*

## DEKUPAJ TESTERELERİ İÇİN İLAVE GÜVENLİK UYARILARI

- Asbest içeren malzemelerle çalışmayın. Asbest kanserojen olarak kabul edilir.
- Korumacı gözlük, kulaklık takın ve örneğin eldiven, güvenlik ayakkabıları vb. gibi diğer güvenlik önlemlerini alın.
- Kullanmadan önce iş parçasındaki tüm çivileri ve diğer metal nesneleri çıkarın.
- İş parçasının uygun şekilde desteklendiğinden veya sabitlendiğinden emin olun.
- Kesinlikle makineyi sipersiz kullanmayın.
- Kullanmadan önce testere bıçağını kontrol edin. Eğilmiş, kırık veya başka bir şekilde hasar görmüş testere bıçaklarını kullanmayın.
- Testere bıçağının doğru monte edildiğinden emin olun.
- Sadece makineyle kullanılmaya uygun testere bıçaklarını kullanın.
- Sadece uygun ebatlara sahip testere bıçaklarını kullanın.
- Testere bıçaklarından başka aksesuarları kullanmayın.
- HSS çeliktan üretilmiş testere bıçaklarını kullanmayın.
- Makineyi testere bıçağının maksimum kesim derinliğinin üzerinde bir maksimum kesim derinliği gerektiren iş parçalarında kullanmayın.
- Testere bıçağının gizli elektrik kablolarıyla veya ana kabloyla temas edebileceği yerlerde makineyi izolasyonlu kavrama yüzeylerinden tutun. Testere bıçağı 'akım taşıyan' bir kabloyla temas ederse, makinenin elektrik yüküne maruz kalan metal parçaları da 'akım taşıyıcı' hale gelebilir. Elektrik çarpması riski
- Testere bıçağını monte ettikten sonra, makineyi güvenli bir yerde yüksüz çalıştırın. Makine kuvvetlice titrerse, hemen makineyi kapatın, ana fişi çekin ve sorunu çözmeye çalışın.
- Makine durduktan sonra kısa bir süre testere bıçağının dönmeye devam ettiğine dikkat edin. Testere bıçağını kendi başınıza hareketsiz hale getirmeye çalışmayın.

### Geri tepme

Geri tepme, testere bıçağı beklenmedik bir şekilde bir nesneye dokunduğunda testere bıçağının yukarı ve aşağı hareket etmesidir. Kullanırken makineyi sağlam tutun. Tüm dikkatinizi iş üzerinde yoğunlaştırın.

Geri tepme genellikle şunlardan kaynaklanır:

- dönen testere bıçağının istemeden sert nesnelere dokunması;
- körelmiş bir testere bıçağı;
- doğru şekilde monte edilmemiş bir testere bıçağı;
- önceden yapılan bir kesim üzerinden kesim yapma;
- çalışırken dikkatsiz davranma;
- dengesiz duruş.

### ELEKTRİK GÜVENLİĞİ



*Daima güç kaynağı geriliminin anma değerleri plakasındaki gerilime karşılık gelip gelmediğini kontrol edin.*

- Güç kaynağı kablosu veya şebeke fişi hasar görmüşse makineyi kullanmayın.
- Sadece makinenin güç değerleri açısından uygun, minimum 1,5 mm<sup>2</sup> kalınlığa sahip uzatma kabloları kullanın. Bir uzatma kablosu makarası kullanıyorsanız kabloyu daima tamamen açın.

### Teknik veriler

Şebeke voltajı	230-240 V~
Şebeke frekansı	50 Hz
Güç girişi	750 W
Yüksüz hız	600 - 2.800 dak <sup>-1</sup>
Maks. kesim derinliği (ahşap)	110 mm
Maks. kesim vuruşu	20 mm
Gönye açısı	+45° - -45°
Sarkaç korum sayısı	3+1
Ağırlık	3,25 kg

### GÜRÜLTÜ VE VİBRASYON

Ses basıncı (Lpa)	89 +3 dB(A)
Akustik güç (LWA)	100 +3 dB(A)
Vibrasyon (ahşap)	8,87 +1,5 m/s <sup>2</sup>
Vibrasyon (metal)	5,51 +1,5 m/s <sup>2</sup>



*Duyuma koruması takın.*

### Vibrasyon seviyesi

Bu talimat kılavuzunda belirtilen vibrasyon emisyon seviyesi EN 62841 içinde verilen bir standart teste uygun olarak ölçülmüştür; bir aleti başka bir aletle karşılaştırmak için ve aleti adı geçen uygulamalar için kullanırken bir ilk maruz kalma değerlendirilmesi olarak kullanılabilir

- aleti farklı uygulamalar için veya farklı ya da kötü bakılan aksesuarlarla kullanmak maruz kalma seviyesini büyük ölçüde artırabilir
- aletin kapalı olduğu veya çalışıp da gerçekten işi yapmadığı zamanlar maruz kalma seviyesini büyük ölçüde azaltabilir

Aletin ve aksesuarların bakımını yaparak, ellerinizi sıcak tutarak ve çalışma düzenlerinizi organize ederek vibrasyonun etkilerine karşı kendinizi koruyun

### AÇIKLAMA (ŞEKİL A)

Sarkaç hareketli dekupaj testereniz çeşitli büyüklük ve çeşitli şekillerle sahip ahşap, metal, plastik, seramik, kauçuk vb. gibi malzemeleri kesmek için tasarlanmıştır.

1. Açma / kapama anahtarı
2. Kilitleme düğmesi
3. Hız ayarlama tekeri
4. Sarkaç hareketi düğmesi
5. Siper
6. Testere bıçağı tutucusu
7. Testere pabucu
8. Paralel korkuluk kilitleme civatası
9. Toz çıkış bağlantısı
10. Tutma yeri
11. Allen anahtarı

### MONTAJ



*Montajdan önce daima makineyi kapatın ve elektrik fişini prizden çekin.*

### Testere bıçağını monte etme ve çıkarma (şekil B)

Gerekli testere bıçağını seçmek için aşağıdaki tabloya bakın.

Testere bıçağı	Malzeme
Kalın	Ahşap
Orta	Ahşap
İnce	Çelik, alüminyum, plastik
Çok ince	Ahşap (kıvrımlar)



*Korkuluğu makineden çıkarmaya çalışmayın.*

### Bir testere bıçağının takılması

#### Şekil B

Makinede hızlı takma sistemi bulunmaktadır.

- Testere bıçağı tutucusunun sıkma bileziğini (13) mümkün olduğu kadar sola çevirin ve orada tutun.
- Testere bıçağını bıçak tutucuya yerleştirin.
- Sıkma bileziğinden geçmesini sağlayın.
- Testere bıçağı değiştirilirken bıçak tutucuda yabancı madde (örneğin ahşap veya metal kıymıkları) bulunmadığından emin olun.
- Kullanmadan önce testere bıçağının sağlam şekilde sabitlendiğinden daima emin olun.

### Testere bıçağının çıkartılması

- Testere bıçağı tutucusunun sıkma bileziğini mümkün olduğu kadar sola çevirin ve orada tutun.
- Testere bıçağını tutucusundan çıkartın.
- Sıkma bileziğinden geçmesini sağlayın.

### Paralel korkuluğun monte edilmesi ve çıkartılması (Şekil C)

Paralel korkuluk kenarlarda maksimum 16 cm mesafede kesim yaparken kullanılır.

### Montaj

- Allen vidalarını (8) Allen anahtarı (11) kullanarak gevşetin.
- Paralel korkuluğu (16) testere pabucuna (7) yerleştirin.
- Paralel korkuluğu (16) istediğiniz konuma ayarlayın.
- Allen vidalarını (8) Allen anahtarı (11) kullanarak sıkın.

### Çıkarma

- Allen vidalarını (8) Allen anahtarı (11) kullanarak gevşetin.
- Paralel korkuluğu (16) testere pabucundan (7) çıkartın.
- Allen vidalarını (8) Allen anahtarı (11) kullanarak sıkın.

## KULLANIM

### Açma ve kapama (Şekil A)

- Makineyi açmak için açma/kapama düğmesine (1) basın.
- Makineyi sürekli çalışma moduna almak için, açma/kapama düğmesine (1) basılı tutun ve aynı anda kilitleme düğmesine (2) basın.
- Makineyi kapamak için açma/kapama düğmesini (1) bırakın.

### Kesme hızını ayarlama (Şekil. A)

Hız ayarlama tekeri kesim hızını ayarlamak için kullanılır. Hız ayarlama tekeri 6 farklı konuma ayarlanabilir. İdeal kesim hızı testere bıçağının profili ve dişlerinin yanı sıra üzerinde çalışılan malzemeye bağlı olarak değişir.



*Kesim hızını kullanım sırasında ayarlamayın.*

- Hız ayarlama tekerini (3) gerekli konuma çevirin.
- Sert malzemeler için ince dişlere sahip bir testere bıçağı kullanın ve daha düşük bir hız seçin.
- Yumuşak malzemeler için kalın dişlere sahip bir testere bıçağı kullanın ve daha yüksek bir hız seçin.

### Gönye açısını ayarlama (Şekil D)

Gönye açısı  $-45^\circ$  ve  $+45^\circ$  arasında değişir.



*Gönye açısını kullanım sırasında ayarlamayın.*

- Allen vidalarını (17) Allen anahtarı (11) kullanarak gevşetin.
- Hız ayarlama pabucunu (7) gerekli konuma eğin.
- Allen vidalarını (17) Allen anahtarı (11) kullanarak sıkın.

### Sarkaç hareketi düğmesinin kullanılması (Şekil A)

Sarkaç hareketi düğmesi testere bıçağı dişlerinin malzemeyi kavrama şeklini ayarlamak için kullanılır. Sarkaç hareketi düğmesi 4 farklı konuma ayarlanabilir.



*Sarkaç konumunu kullanım sırasında ayarlamayın.*

- Sarkaç hareketi düğmesini (4) çalışılacak malzemeye bağlı olarak gerekli konuma çevirin. Gerekli konumu seçmek için aşağıdaki tabloya bakın.

Malzeme	Sarkaç konumu
Ahşap	1-3
Plastik	1
Alüminyum	0-1
Çelik	0
Seramik	0
Kauçuk	0

### Toz tahliyesi (şekil E)

- Toz tahliye adaptörünü (18) toz çıkışı bağlantısına (9) takın.
- Elektrikli süpürge hortumunu toz tahliye adaptörüne (18) bağlayın.

### İdeal kullanım için ipuçları

- İş parçasını kelepçe ile sabitleyin. Küçük iş parçaları için bir sıkma aleti kullanın.
- Testere bıçağının ilerleyeceği yönü tanımlamak için bir çizgi çizin.
- Makineyi sapından sıkıca tutun.
- Kesim hızını ayarlayın.
- Gönye açısını ayarlayın.
- Sarkaç konumunu ayarlayın.
- Makineyi açın.
- Makine tam hıza ulaşana dek bekleyin.
- Testere pabucunu iş parçasının üzerine getirin.
- Makineyi, testere pabucunu iş parçasına sıkıca bastırarak önceden çizilmiş çizgi boyunca yavaşça hareket ettirin .
- Makine üzerinde çok fazla basınç uygulamayın. İş makinenin yapmasına izin verin.
- Makineyi kapatın ve makineyi bir kenara koymadan önce makinenin tamamen durmasını bekleyin.

## TEMİZLİK VE BAKIM



*Temizlik ve bakımdan önce her zaman makineyi kapatın ve şebeke prizini şebekeden çıkarın.*

- Muhafazayı yumuşak bir bezle düzenli olarak temizleyin.
- Havalandırma deliklerinde toz ve kir olmamasına dikkat edin. Gerekirse, havalandırma deliklerindeki toz ve kiri temizlemek için yumuşak ve nemli bir bez kullanın.
- Kullanım sırasındaki tutarsızlıkları önlemek için testere bıçağını düzenli temizleyin.
- Kılavuz makarayı düzenli yağlayın.

### Testere bıçağının değiştirilmesi (şekil B)

Aşınmış veya hasar görmüş testere bıçakları derhal değiştirilmelidir.



*Sadece keskin ve hasarsız testere bıçaklarını kullanın.*

- Eski testere bıçağını (14) çıkarmak için, "Testere bıçağını monte etme ve çıkarma" bölümünde tanımlanan işlemleri uygulayın.
- Eski testere bıçağını (14) monte etmek için, "Testere bıçağını monte etme ve çıkarma" bölümünde tanımlanan işlemleri uygulayın.

## GARANTİ

Ekteki garanti koşullarına dikkat edin.

## ÇEVRE

### İmha Etme



*Ürün, aksesuarları ve ambalajı çevreye zarar vermeden geri dönüşüme tabi tutulacak şekilde ayrılmalıdır.*

### Yalnızca AT ülkeleri için

Elektrikli aletleri evsel atık olarak atmayın. Atık Elektrikli ve Elektronik Donanım için Avrupa İlkeleri 2012/19/EU'ya ve bunun yerel hukuk çerçevesinde uygulamasına göre, artık kullanılamaz olan elektrikli aletler ayrı olarak toplanmalı ve çevre dostu bir yolla imha edilmelidir.

## УБОДНА ПИЛА 750W

Благодариме за купувањето на овој FERM производ.

Со тоа имате одличен производ, испорачан од еден од водечките добавувачи во Европа. Сите производи доставени од страна на FERM се произведени според највисоките стандарди на перформанси и безбедност. Како дел од нашата филозофија е обезбедување на одличен сервис за клиентите, со поддршка со нашите сеопфатни гаранции.

Се надеваме дека ќе уживате користејќи го овој производ многу наредни години.

### ПРЕДУПРЕДУВАЊА ЗА БЕЗБЕДНОСТ



**ПРЕДУПРЕДУВАЊЕ**  
**Прочитајте ги приложените, дополнителните безбедносни предупредувања и упатствата.**

*Погрешното следење на безбедносните предупредувања и упатствата може да доведе до струен удар, пожар и/или тешки повреди.*

**Чувајте ги безбедносните предупредувања и упатствата за да можете повторно да ги прочитате.**

Следните симболи се користат во упатствата или на производот:



*Прочитај го упатството.*



*Ризик од повреди.*



*Ризик од струен удар..*



*Веднаш извадете ја приклучницата од струја ако кабелот е оштетен како и за време на чистење и одржување.*



*Носете заштитни очила.  
Носете заштита за слухот.*



*Носете маска за заштита од прашина.*



*Двојна изолација*



*Не го депонирајте производот во несоодветни садови.*



*Производот е во согласност со важечките стандарди за безбедност во Европските смерници.*

### ДОПОЛНИТЕЛНИ ПРЕДУПРЕДУВАЊА ЗА БЕЗБЕДНОСТ

#### За убодни пили

- Не обработувајте материјали кои содржат азбест. Азбестот е карциноген.
- Носете заштитни очила, заштита за ушите и по потреба заштитна опрема, како заштитни ракавици, чевли итн..
- Пред работа од работното парче отстранете шајки и други метални предмети.
- Проверете го потпирањето или стегањето на парчето.
- Не ја користете машината без браник.
- Пред секое користење проверете го листот за пилата. Не користете тапи, пукнати, искинати или листови со било какво оштетување.
- Проверете дали е правилно монтиран листот.
- Користете листови кои се предвидени за оваа машина.
- Користете листови со точни димензии.
- Не користете друг прибор освен листови за пила.
- Не користете HSS листови.
- Не ја користете машината за обработка на делови на длабочини кои ја надминуваат максималната длабочина на листот.
- Држете ја машината за изолираните дршки, ако листот може да дојде во контакт со скриени жици или со сопствен кабел. Ако листот допре „жива“ жица, металните делови на машината исто така стануваат „живи“.

#### Ризик од струен удар.

- Пуштете ја машината да работи без оптеретување после монтирање на листот. Ако машината силно вибрира, веднаш исклучете ја, извадете го кабелот од струја и обидете се да го решите проблемот.
- Листот продолжува да се движи краток период по исклучување на машината. Не се обидувајте да го сопрете листот.

## Повратен удар

Повратен удар е нагорно и надолно движење на листот кога неочекувано ќе допре предмет. Сигурно држете ја машината за време на работа.

Вниманието заджете го кон работата која ја изведувате.

Повратниот удар обично настанува при:

- ненамерно допирање на тврди предмети или материјали со подвижен лист;
- тап лист;
- непрописно монтирање на лист;
- сечење во претходен рез;
- намалено внимание на работата;
- нестабилна положба.

## ЕЛЕКТРИЧНА БЕЗБЕДНОСТ



*Секогаш проверувајте дали напонот на напојувањето одговара на наведениот напон на плочката.*

- Не ја користете машината ако е оштетен кабелот или приклучокот.
- Користете продолжни кабли кои одговараат на моќност на машината, со минимален попречен пресек од 1,5 mm<sup>2</sup>. Ако користите продолжен кабел во ролна, целосно одмотајте го.

## ТЕХНИЧКИ ПОДАТОЦИ

Мрежниот напон	V~	230-240
Номинална фреквенција	Hz	50
Влезна моќност	W	750
Брзина без оптеретување	min <sup>-1</sup>	600 - 2,800
Мах. длабина на сечење (дрво)	mm	110
Мах. работен бд	mm	20
Агол на косо сечење	°	+45 - -45
Бр. на осцилирачки положби		3+1
Тежина	kg	3.25

## БУЧАВА И ВИБРАЦИИ

Ниво на звучен притисок (L <sub>pa</sub> )	dB(A)	89
Акустична моќност (L <sub>wa</sub> )	dB(A)	100
Отстапување (K)	dB(A)	3
Вибрации (дрво)	m/s <sup>2</sup>	8.87
Вибрации (метал)	m/s <sup>2</sup>	5.51
Отстапување (K)	m/s <sup>2</sup>	1.5



*Носете заштита за слухот.*

## Ниво на вибрации

Нивото на емисијата на вибрациите, наведено во упатството, е измерено во согласност со стандардизиран тест даден во EN 62841; тој може да се користи за споредување на еден алат со друг како и за прелиминарна процена на изложеност на вибрации при користење на алатот во споменатите апликации

- користењето на алатот за различни апликации или со различни или слабо одржуван прибор, може значително да го зголеми нивото на изложеност
- времето кога алатот е исклучен или кога работи, но не ја врши работата, може значително да го намали нивото на изложеност

Заштитете се од ефектите на вибрациите со одржување на алатот и приборот, рацете да ви бидат топли и организирајте ги работните навики.

## ОПИС (СЛ. А)

Вашата угодна пила со осцилаторно дејство е конструирана за сечење на дрво, метал, пластика, керамика, гума итн. на било која големина и облик.

1. On/off прекинувач
2. Копче за забравување
3. Тркало за дотерување на брзина
4. Прекинувач за осцилаторно дејство
5. Браник
6. Држач на лист за пила
7. Основа на пилата
8. Забравни завртки за паралелна водилка
9. Приклучок за одвод на прашина
0. Дршка
11. Имбус клуч

## МОНТАЖА



*Пред монтажа исклучете ја машината и извадете го приклучокот од главниот напон.*

## Монтирање и отстранување на лист (сл. В)

Погледајте ја долната табела за избор на соодветен лист..

Лист за пила	Материјал
Груб	Дрво
Среден	Дрво
Фин	Челик, алуминум, пластика
Многу фин	Дрво (кривини)



*Не го отстранувајте браникот од машината.*

### Монтирање на лист Скица В

Машината е опремена со систем за брзо поставување.

- Свртете го прстенот за стегнување (13) на држачот за листот до крај на лево и задржете го таму.
- Поставете го листот во држачот за лист.
- Ослободете го прстенот за стегнување.
- Кога го менувате листот, обезбедете дека држачот за лист е исчистен од остатоци од материјал (како на пример, струганици од дрво или метал).
- Пред употреба, секогаш проверете дали листот е добро фиксиран.

### Отстранување на листот

- Свртете го прстенот за стегнување на држачот за лист на лево до крај и задржете го таму.
- Извадете го листот од неговиот држач.
- Ослободете го прстенот за стегнување.

### Монтирање и отстранување на паралелната преграда (скица С)

Паралелната преграда се употребува за сечење покрај рабови на максимална далечина од 16 cm.

### Монтирање

- Олабавете ги шестоаголните завртки (8) со употреба на имбус клуч (11).
- Вметнете ја паралелната преграда (16) во педалот на пилата (7).
- Поставете ја паралелната преграда (16) до потребната положба.
- Затегнете ги шестоаголните завртки (8) со употреба на имбус клучот (11).

### Отстранување

- Олабавете ги шестоаголните завртки (8) со употреба на имбус клучот (11).
- Извадете ја паралелната преграда (16) од

педалот на пилата (7).

- Затегнете ги шестоаголните завртки (8) со употреба на имбус клучот (11)

### Вклучување и исклучување (Сл. А)

- За вклучување, притиснете го On/Off прекинувачот (1).
- За вклучување на континуиран режим, држете го притиснат прекинувачот (1) и истовремено притиснете го копчето за забравување (2).
- За исклучување на машината, отпуштете го прекинувачот (1).

### Избор на резна брзина (сл. А)

За избор на брзина се користи тркалото за избор на брзина. Брзината може да се избере во 6 положби. Идеалната брзина зависи од профилот и запците на листот и од обработуваниот материјал.



*Не избирајте брзина за време на работа.*

- Вртете го тркалото за избор (3) во сакана положба.
- За тврди материјали користете листови со фини запци и изберете помала брзина.
- За мекани материјали користете листови со груби запци и изберете поголема брзина.

### Избор на агол за косо сечење (сл. D)

Аголот за косо сечење е променлив, помеѓу  $-45^\circ$  и  $+45^\circ$ .



*Не избирајте агол за време на работа.*

- Олабавете ја имбус завртката (17) со помош на имбус клуч (11).
- Свртете ја основата на пилата (7) во сакана положба.
- Стегнете ги имбус завртките (17) со помош на имбус клуч (11).

### Користење на прекинувач за осцилаторно дејство (сл. А)

Прекинувачот за избор на осцилаторно дејство се користи за одредување на начинот на кој запците го зафаќаат материјалот. Прекинувачот за избор на осцилаторно дејство може да се постави до 4 положби.



*Не избирајте осцилаторно дејство за време на работа.*

- Турнете го прекинувачот за избор на осцилаторно дејство (4) во сакана положба, според обработуваниот материјал. Погледајте ја долната табела за избор на соодветна положба..

Материјал	Осцилаторна положба
Дрво	1-3
Пластика	1
Алуминиум	0-1
Челик	0
Керамика	0
Гума	0

### Одведување на прашина (сл. Е)

- Поставете го адаптерот (18) во приклучокот (9).
- Приклучете црево од правосмукалка на адаптерот (18).

### Совети за оптимално користење

- Стегнете го работното парче. Користете стеги за мали парчиња.
- Нацртајте линија за насока на сечење.
- Држете ја машината цврсто за дршката.
- Изберете резна брзина.
- Изберете агол на сечење.
- Изберете осцилаторна положба.
- Вклучете ја машината.
- Почekaјте машината да достигне полна брзина.
- Поставете ја основата врз работното парче.
- Полека движете ја машината по линијата, притискајќи ја основата врз парчето.
- Не притискајте премногу врз машината. Оставете машината да ја заврши работата.
- Исклучете ја машината и почекајте целосно да се сопре, пред да ја одложите.

## ЧИСТЕЊЕ И ОДРЖУВАЊЕ



*Пред чистење и одржување исклучете ја машината и извадете го приклучокот од главниот напон.*

- Редовно чистете го куќиштето со мекана крпа.
- Чувајте ги отворите за вентилација чисти, без прашина. Ако е потребно, користете мекана, влажна крпа за отстранување на прашина и нечистотии од отворите за вентилација.

- Редовно чистете го листот за да избегнете неточности при работа.
- Редовно подмачкувајте го водилниот валјак.

### Замена на лист за пила (сл.В)

Истрошените и оштетените листови морате веднаш да ги смените.



*Користете само остри и неоштетени листови*

- За отстранување на стар лист (14), постапете според „Монтирање и отстранување на лист за пила“.
- За монтирање на нов лист (14), постапете според „Монтирање и отстранување на лист за пила“.

## ГАРАНЦИЈА

Видете ги приложените гарантни термини.

## ОКОЛИНА

### Депонирање



Производот, приборот и пакувањето мораат да се сортираат за еколошко рециклирање.

### Само за земји од ЕУ

Не ги депонирајте алатите во домашен отпад. Според Европското Упатство 2012/19/ ЕУ за отпадна електрична и електронска опрема и неговата имплементација во националното право, електричните алати кои веќе не се употребливи мораат да се собираат одделно и да се отстрануваат на еколошки начин.









---

**Spare parts list****JSM1025P**

<b>No.</b>	<b>Description</b>	<b>Position</b>
409050	Safety cover	1
409051	Needle bearing HK0608	8
409052	Big gear set	7 9..12 14 15 17 19
409053	Needle bearing HK0810	13
409054	Gear box seal	20
409055	Bearing seal	28
409056	Bearing 609.2RZ	29
409057	Rotor	30 31
409058	Bearing 608.2RZ	32
409059	Bearing cover 608.RZ	33
409060	Stator	36
409061	Carbon brush set	40
409062	Bush holder + brush spring	39 41 42
409063	Pendulum system	44...48
409064	Dust blow switch	49
409065	Switch	50
409066	Speed switch	53
409067	Blade guide wheel arm set	58...62
409068	Slide bushing gear shaft 2pc	63
409069	Splinter plate	78
409070	Base plate set	80 81 85
409071	Scratch guard	82
409072	Vacuum adapter	91

**Exploded view**

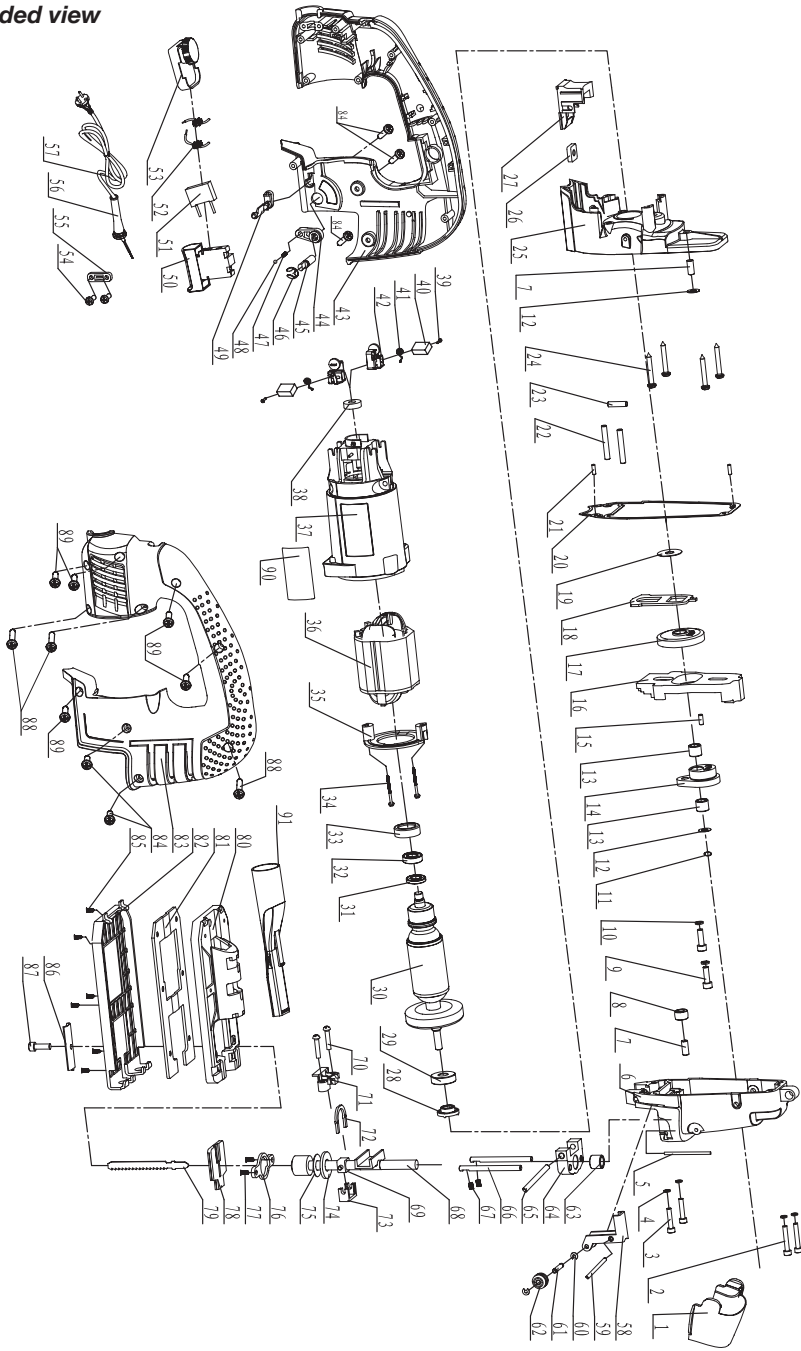





## DECLARATION OF CONFORMITY JSM1025P JIG SAW

- (EN) We declare under our sole responsibility that this product is in conformity with directive 2011/65/EU of the European parliament and of the council of 8 June on the restriction of the use of certain hazardous substances in electrical and electronic equipment is in conformity and accordance with the following standards and regulations:
- (DE) Der Hersteller erklärt eigenverantwortlich, dass dieses Produkt der Direktive 2011/65/EU des Europäischen Parlaments und des Rats vom 8. Juni 2011 über die Einschränkung der Anwendung von bestimmten gefährlichen Stoffen in elektrischen und elektronischen Geräten entspricht. den folgenden Standards und Vorschriften entspricht:
- (NL) Wij verklaren onder onze volledige verantwoordelijkheid dat dit product voldoet aan de conform Richtlijn 2011/65/EU van het Europees Parlement en de Raad van 8 juni 2011 betreffende beperking van het gebruik van bepaalde gevaarlijke stoffen in elektrische en elektronische apparatuur en in overeenstemming is met de volgende standaarden en reguleringen:
- (FR) Nous déclarons sous notre seule responsabilité que ce produit est conforme aux standards et directives suivants: est conforme à la Directive 2011/65/EU du Parlement Européen et du Conseil du 8 juin 2011 concernant la limitation d'usage de certaines substances dangereuses dans l'équipement électrique et électronique.
- (ES) Declaramos bajo nuestra exclusiva responsabilidad que este producto cumple con las siguientes normas y estándares de funcionamiento: se encuentra conforme con la Directiva 2011/65/UE del Parlamento Europeo y del Consejo de 8 de junio de 2011 sobre la restricción del uso de determinadas sustancias peligrosas en los equipos eléctricos y electrónicos.
- (PT) Declaramos por nossa total responsabilidade de que este produto está em conformidade e cumpre as normas e regulamentações que se seguem: está em conformidade com a Directiva 2011/65/UE do Parlamento Europeu e com o Conselho de 8 de Junho de 2011 no que respeita à restrição de utilização de determinadas substâncias perigosas existentes em equipamento eléctrico e electrónico.
- (IT) Dichiariamo, sotto la nostra responsabilità, che questo prodotto è conforme alle normative e ai regolamenti seguenti: è conforme alla Direttiva 2011/65/UE del Parlamento Europeo e del Consiglio dell'8 giugno 2011 sulla limitazione dell'uso di determinate sostanze pericolose nelle apparecchiature elettriche ed elettroniche.
- (SV) Vi garanterar på eget ansvar att denna produkt uppfyller och följer följande standarder och bestämmelser: uppfyller direktiv 2011/65/EU från Europeiska parlamentet och EG-rådet från den 8 juni 2011 om begränsningen av användning av farliga substanser i elektrisk och elektronisk utrustning.
- (FI) Vakuutamme yksinomaan omalla vastuullamme, että tämä tuote täyttää seuraavat standardit ja säädokset: täyttää Euroopan parlamentin ja neuvoston 8. kesäkuuta 2011 päivätyn direktiivin 2011/65/EU vaatimuksset koskien vaarallisten aineiden käytön rajoitusta sähkö- ja elektroniikka laitteissa.
- (NO) Vi erklærer under vårt eget ansvar at dette produktet er i samsvar med følgende standarder og regler: er i samsvar med EU-direktivet 2011/65/EU fra Europa-parlamentet og Europa-rådet, pr. 8 juni 2011, om begrensning i bruken av visse farlige stoffer i elektrisk og elektronisk utstyr.
- (DA) Vi erklærer under eget ansvar, at dette produkt er i overensstemmelse med følgende standarder og bestemmelser: er i overensstemmelse med direktiv 2011/65/EU fra Europa-Parlamentet og Rådet af 8. juni 2011 om begrænsning af anvendelsen af visse farlige stoffer i elektrisk og elektronisk udstyr.
- (HU) Felelősségünk teljes tudatában kijelentjük, hogy ez a termék teljes mértékben megfelel az alábbi szabványoknak és előírásoknak: je v soulade se smérmci 2011/65/EU Evropského parlamentu a Rady EU ze dne 8. června 2011, která se týká omezení použití určitých nebezpečných látek v elektrických a elektronických zařízeních.
- (CS) Na naši vlastní zodpovědnost prohlašujeme, že je tento výrobek v souladu s následujícími standardy a normami: Je v súlade s normou 2011/65/EU Európskeho parlamentu a Rady z 8. júna 2011 týkajúcej sa obmedzenia používania určitých nebezpečných látok v elektrickom a elektronickom vybavení.
- (SK) Vyhlasujeme na našu výhradnú zodpovednosť, že tento výrobok je v zhode a súlade s nasledujúcimi normami a predpismi: Je v súlade s normou 2011/65/EU Európskeho parlamentu a Rady z 8. júna 2011 týkajúcej sa obmedzenia používania určitých nebezpečných látok v elektrickom a elektronickom vybavení.
- (SL) S polno odgovornostjo izjavljamo, da je ta izdelek v skladu in da odgovarja naslednjim standardom ter predpisom: je v skladu z direktivo 2011/65/EU Evropskega parlamenta in Sveta z dne 8. junij 2011 o omejevanju uporabe določenih nevarnih snovi v električni in elektronski opremi.
- (PL) Deklarujemy na własną odpowiedzialność, że ten produkt spełnia wymogi zawarte w następujących normach i przepisach: jest zgodny z Dyrektywą 2011/65/UE Parlamentu Europejskiego i Rady z dnia 8 czerwca 2011 r. w sprawie ograniczenia stosowania niektórych niebezpiecznych substancji w sprzęcie elektrycznym i elektronicznym.
- (LT) Prisiimdami visą atsakomybę deklaruojame, kad šis gaminys atitinka žemiau paminėtų standartus arba nuostatus: atitinka 2011 m. birželio 8 d. Europos Parlamento ir Tarybos direktyvą 2011/65/EB dėl tam tikrų pavojingų medžiagų naudojimo elektros ir elektroninėje įrangoje apribojimo.
- (LV) Ir atbilstoša Eiropas Parlamenta un Padomes 2011. gada 8. jūnija Direktīvai 2011/65/ES par dažu bīstamu vielu izmantošanu ierobežošanu elektriskās iekārtās.
- (ET) Arvabljamo ar visu atbildību, ka šis produkt is saskanaņ ar atbilstošiem standartiem un nolikumiem: ir atbilstoša Eiropas Parlamenta un Padomes 2011. gada 8. jūnija Direktīvai 2011/65/ES par dažu bīstamu vielu izmantošanas ierobežošanu elektriskās un elektroniskās iekārtās.
- (RO) Declaram prin aceasta cu răspundere deplină că produsul acesta este în conformitate cu următoarele standarde sau directive: este în conformitate cu Directiva 2011/65/UE a Parlamentului European și a Consiliului din 8 iunie 2011 cu privire la interzicerea utilizării anumitor substanțe periculoase la echipamentele electrice și electronice.
- (HR) Izjavljamo pod vlastitom odgovornošću da je strojem ukladan sa sljedećim standardima ili standardiziranim dokumentima i u skladu sa odredbama: uskladeno sa Direktivom 2011/65/EU europskog parlamenta i vijeća izdanom 8. lipnja 2011. o ograničenju korištenja određenih opasnih tvari u električnoj i elektroničkoj opremi.
- (SRL) Pod punom odgovornošću izjavljamo da je usaglašen sa sledećim standardima ili normama: usaglašen sa direktivom 2011/65/EU Evropskog parlamenta i Saveta od 8 juna 2011. godine za restrikciju upotrebe određenih opasnih materija u električnoj i elektroničkoj opremi.
- (RU) Под свою ответственность заявляем, что данное изделие соответствует следующему стандарту и нормам: соответствует требованиям Директивы 2011/65/ЕU Европейского парламента и совета от 8 июня 2011 г. по ограничению использования определенных опасных веществ в электрическом и электронном оборудовании.
- (UK) Na svoju vlasnu відповідальність заявляємо, що дане обладнання відповідає наступним стандартам і нормативам: задовольняє вимоги Директиви 2011/65/ЄС Європейського Парламенту та Ради від 8 червня 2011 року на обмеження використання деяких небезпечних речовин в електричному та електронному обладнанні.
- (EL) Δηλώνουμε υπεύθυνα ότι το προϊόν αυτό συμμορφώνεται και τηρεί τους παρακάτω κανονισμούς και πρότυπα: συμμορφώνεται με την Οδηγία 2011/65/ΕΕ του Ευρωπαϊκού Κοινοβουλίου και του Συμβουλίου της 8ης Ιουνίου 2011 για τον περιορισμό της χρήσης ορισμένων επικίνδυνων ουσιών σε ηλεκτρικό και ηλεκτρονικό εξοπλισμό.
- (AR) نعلن على مسؤوليتنا بأكملها ان هذا المنتج يتوافق مع المتطلبات الواردة في توجيه 2011/65/UE الصادر عن البرلمان الأوروبي والمجلس بتاريخ 8 يونيو 2011 بشأن تقييد استخدام بعض المواد الخطرة في المعدات الكهربائية والإلكترونية.
- (TR) Tek sorumluluğu biz olarak bu ürünüň aşagıdaki standart ve yönergelere uygun olduğuna beyan ederiz.
- (MK) Izjavуvame со наша целосна одговорност дека производот е во согласност со Смерницата 2011/65/EU на Европскиот парламент и е во согласност според Советот од 9 јуни за ограничување на користење на одредени опасни супстанции во електричната и електронската опрема и дека е според следните стандарди и регулативи:

**EN55014-1, EN55014-2, EN 62841-1, EN 62841-2-11  
EN61000-3-2, EN61000-3-3**

**2006/42/EC, 2014/30/EU, 2011/65/EU, 2012/19/EU**

Zwolle, 01-05-2020

H.G.F Rosberg  
CEO FERM

**FERM - Lingenstraat 6 - 8028 PM - Zwolle - The Netherlands**

